MARQUE : PHILIPS
REFERENCE : BT3600 NOIR
CODIC : 4163206

NOTICE

Toujours là pour vous aider

Enregistrez votre produit et obtenez de l'assistance sur le site
www.philips.com/support

BT3600

Des questions ? Contactez Philips

Mode d'emploi

PHILIPS

Table des matières

1 Important 2

2 Votre enceinte Bluetooth 3
Introduction 3
Contenu de l'emballage 3
Présentation du haut-parleur 4

3 Prise en main 5
Placement de l'enceinte 5
Chargement de la batterie intégrée 5
Mise sous tension/hors tension 5

4 Utilisation de périphériques Bluetooth 6
Connexion d'un périphérique 6
Connexion de deux appareils Bluetooth en même temps 7
Lecture à partir d'un périphérique Bluetooth 7
Contrôle de votre appel téléphonique 8

5 Écoute de la musique à partir d'un périphérique externe 9

6 Informations sur le produit 10
Caractéristiques techniques 10

7 Dépannage 11
Informations générales 11
À propos des périphériques Bluetooth 11

8 Avertissement 12
Conformité 12
Protection de l'environnement 12
Remarques liées à la marque commerciale 13

1 Important

Avertissement

- Ne retirez jamais le boîtier de cette enceinte.
- Ne graissez jamais aucun composant de cette enceinte.
- Ne posez jamais cette enceinte sur un autre équipement électrique.
- Conservez cette enceinte à l'abri des rayons du soleil, des flammes nues et de toute source de chaleur.

- N'utilisez pas cette enceinte à proximité d'une source d'eau.
- Assurez-vous que l'espace libre autour de l'enceinte est suffisant pour la ventilation.
- Utilisez uniquement les pièces de fixation ou accessoires spécifié(e)s par le fabricant.
- La batterie ne doit pas être exposée à une chaleur excessive (lumière du soleil, feu ou source assimilée).
- L'enceinte ne doit pas être exposée aux fuites goutte à goutte ou aux éclaboussures.
- Ne placez pas d'objets susceptibles d'endommager l'enceinte à proximité de celle-ci (par exemple, objets remplis de liquide ou bougies allumées).

Remarque

- La plaque signalétique est située à l'arrière du produit.

2 Votre enceinte Bluetooth

Félicitations pour votre achat et bienvenue dans le monde de Philips ! Pour profiter pleinement de l'assistance offerte par Philips, enregistrez votre appareil à l'adresse suivante : www.philips.com/welcome.

Introduction

Avec ce haut-parleur, vous pouvez :

- écouter de la musique depuis vos périphériques compatibles Bluetooth ou d'autres appareils audio externes ;
- contrôler l'appel téléphonique entrant par la connexion Bluetooth.

Contenu de l'emballage

Vérifiez et identifiez les différentes pièces contenues dans l'emballage :

- Unité principale
- Câble USB
- Guide de démarrage rapide
- Livret de sécurité et d'avertissement

Présentation du haut-parleur

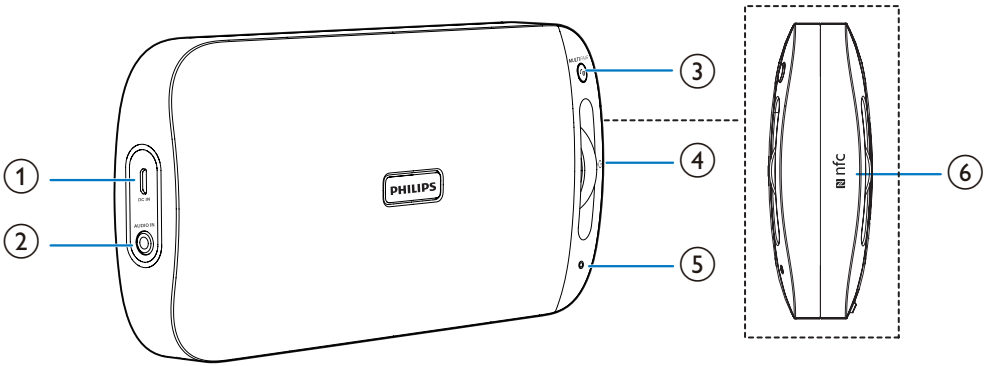

① DC IN
- Permet de charger la batterie intégrée.

② AUDIO IN
- Permet de connecter un appareil audio externe.

③ MULTIPAIR
- Maintenez enfoncé pendant deux secondes pour accéder au mode de couplage.
- Maintenez enfoncé pendant deux secondes pour effacer les périphériques Bluetooth inactifs connectés à l'enceinte.
- Appuyez sur ce bouton pour répondre à un appel entrant.
- Maintenez ce bouton enfoncé pendant deux secondes pour refuser un appel entrant.
- Pendant un appel, appuyez sur ce bouton pour mettre fin à l'appel téléphonique en cours.
- Pendant un appel, maintenez enfoncé pendant deux secondes pour transférer l'appel vers votre appareil mobile.

④ /Bouton de volume
- Permet d'allumer ou d'éteindre le haut-parleur.
- Permet de régler le volume.

⑤ LED
- Indique l'état du système.

⑥ NFC
- Connectez un appareil NFC compatible via Bluetooth.

3 Prise en main

Les instructions fournies dans ce chapitre doivent être suivies dans l'ordre énoncé.

Placement de l'enceinte

Pour placer l'enceinte sur une surface plane, retirez le support rétractable à l'arrière de l'enceinte.

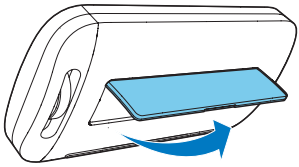

Chargement de la batterie intégrée

Le haut-parleur est alimenté par la batterie rechargeable intégrée.

Remarque

- Avant utilisation, chargez entièrement la batterie intégrée.
- La prise micro USB sert uniquement à la charge.
- La batterie rechargeable a un nombre limité de cycles de charge. La durée de vie des batteries et le nombre de cycles de charge dépendent de l'utilisation et des réglages.

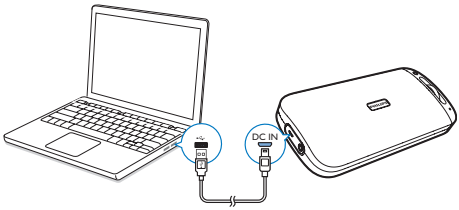

Branchez le câble USB entre

- la prise **DC IN** du haut-parleur ; et
- un port USB d'un ordinateur.

Le voyant indique le niveau de la batterie.

Mode	LED	État de la batterie
Mode d'arrêt	Rouge continu	En charge
	Éteint	Complètement chargée
Mode Bluetooth ou Audio-in	Rouge clignotant	Batterie faible

Mise sous tension/hors tension

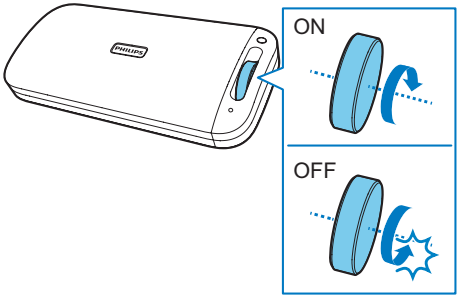

Tournez le bouton ⏻ dans le sens (inverse) des aiguilles d'une montre pour allumer ou d'éteindre l'enceinte.

↪ Lorsque l'enceinte est allumée, le voyant clignote.

Remarque

- Pendant la lecture, faites tourner le bouton pour augmenter ou diminuer le volume.
- Si aucune opération n'est effectuée pendant 15 minutes, l'enceinte bascule automatiquement en mode veille pour économiser de l'énergie.

4 Utilisation de périphériques Bluetooth

Avec cette enceinte, vous pouvez écouter de la musique à partir de périphériques compatibles Bluetooth et contrôler l'appel entrant via Bluetooth.

Connexion d'un périphérique

Remarque

- Avant de coupler un appareil avec cette enceinte, lisez son mode d'emploi afin de vous assurer de la compatibilité Bluetooth.
- L'enceinte peut mémoriser jusqu'à quatre appareils couplés. Le cinquième périphérique couplé remplacera le premier.
- Assurez-vous que la fonction Bluetooth est activée sur votre appareil et que celui-ci est défini comme visible pour tous les autres périphériques Bluetooth.
- Tout obstacle entre cette enceinte et un périphérique Bluetooth peut réduire la portée. Tenez le système à distance de tout autre dispositif électronique susceptible de provoquer des interférences.
- La portée entre cette enceinte et un périphérique Bluetooth est de 10 mètres environ.
- Assurez-vous qu'aucun câble d'entrée audio n'est connecté à la prise **AUDIO IN**.

Connexion d'un périphérique par NFC

NFC (Near Field Communication) est une technologie permettant une communication sans fil à faible portée entre divers appareils compatibles NFC, comme des téléphones portables et des puces électroniques.
Si votre périphérique Bluetooth prend en charge la NFC, vous pouvez le connecter à cette enceinte facilement.

1 Allumez le haut-parleur.
   ↳ Le voyant clignote en bleu.
2 Activez la fonction NFC sur votre périphérique compatible Bluetooth (reportez-vous au mode d'emploi de l'appareil).
3 Touchez l'étiquette NFC située sur l'enceinte avec la zone NFC de votre périphérique Bluetooth.

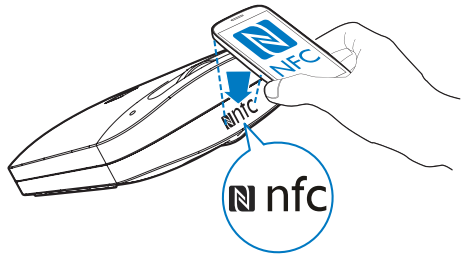

4 Sur votre périphérique Bluetooth, acceptez la demande de couplage avec « BT3600 ». Si nécessaire, saisissez « 0000 » comme mot de passe de couplage.
5 Suivez les instructions à l'écran pour terminer le couplage et établir la connexion.
   ↳ Une fois le couplage et la connexion terminés, l'enceinte émet deux signaux sonores et le voyant reste allumé en bleu.

Connexion manuelle d'un périphérique

1 Allumez le haut-parleur.
   ↳ Le voyant clignote en bleu.
2 Sur votre périphérique Bluetooth, activez Bluetooth et recherchez les périphériques Bluetooth (reportez-vous au mode d'emploi du périphérique).
3 Lorsque **[Philips BT3600]** s'affiche sur votre périphérique, sélectionnez-le pour démarrer le couplage et établir la connexion. Si nécessaire, saisissez le mot de passe par défaut « 0000 ».
   ↳ Une fois le couplage et la connexion terminés, l'enceinte émet deux signaux sonores et le voyant reste allumé en bleu.

- Si vous ne parvenez pas à trouver **[Philips BT3600]** pour le couplage, maintenez **MULTIPAIR** enfoncé pendant deux secondes pour accéder au mode de couplage, puis réessayez.

Pour déconnecter le périphérique :

- Désactivez Bluetooth sur votre périphérique. Ou
- Mettez le périphérique hors de portée.
  - ↳ L'enceinte émet deux signaux sonores et le voyant clignote.

Connexion de deux appareils Bluetooth en même temps

L'enceinte peut être connectée à deux périphériques Bluetooth simultanément.

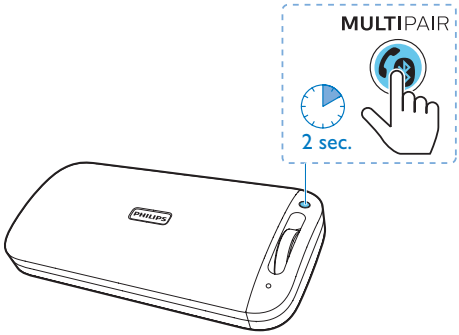

1. Connectez un périphérique Bluetooth.
2. Maintenez le bouton **MULTIPAIR** enfoncé pendant deux secondes.
   - ↳ L'enceinte est prête à être couplée avec un autre périphérique Bluetooth.
   - ↳ Le voyant clignote en bleu.
3. Connectez l'autre périphérique Bluetooth.

- Si l'enceinte est connectée à deux appareils et qu'un seul appareil permet de lire de la musique, maintenez **MULTIPAIR** enfoncé pendant deux secondes.
  - ↳ L'enceinte se déconnecte du périphérique inactif et est prête à être couplée à un autre appareil.
- Si l'enceinte est connectée à deux appareils et que ceux-ci ne permettent pas de lire de la musique, maintenez **MULTIPAIR** enfoncé pendant deux secondes.
  - ↳ L'enceinte se déconnecte du premier périphérique couplé et est prête à être couplée à un autre appareil.

LED	Description
Bleu clignotant rapidement	Appariement
Bleu clignotant lentement	Connexion
Bleu continu	Connecté

Lecture à partir d'un périphérique Bluetooth

Remarque

- En cas d'appel entrant sur le téléphone portable connecté, la lecture de la musique est interrompue.

Une fois la connexion Bluetooth établie, lancez la lecture audio sur un périphérique Bluetooth connecté.

- ↳ Le contenu audio est diffusé depuis votre périphérique Bluetooth vers l'enceinte.

Contrôle de votre appel téléphonique

Une fois la connexion Bluetooth établie, vous pouvez contrôler un appel entrant à l'aide de cette enceinte.

Touche	Fonction
	Appuyez sur ce bouton pour répondre à un appel entrant.
	Maintenez ce bouton enfoncé pendant deux secondes pour refuser un appel entrant.
	Pendant un appel, appuyez pour mettre fin à l'appel.
	Pendant un appel, maintenez enfoncé pendant deux secondes pour transférer l'appel vers votre appareil mobile.

Remarque

- La lecture de la musique s'interrompt lorsqu'il y a un appel entrant et reprend lorsque votre appel téléphonique se termine.

5 Écoute de la musique à partir d'un périphérique externe

Avec cette enceinte, vous pouvez également écouter de la musique à partir d'un appareil audio externe comme un lecteur MP3.

Remarque

- Assurez-vous que la lecture de musique via Bluetooth est arrêtée.

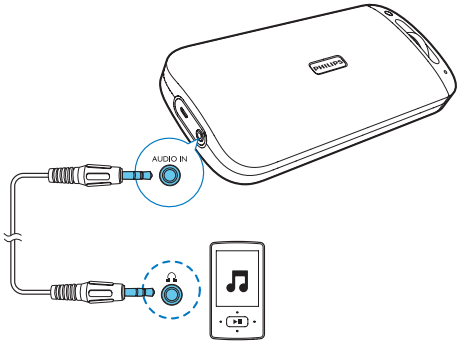

1 Connectez un câble d'entrée audio (non fourni) doté d'un connecteur 3,5 mm à :
   - la prise **AUDIO IN** de cette enceinte ; et
   - la prise casque du périphérique externe.

2 Démarrez la lecture sur le périphérique externe (reportez-vous à son mode d'emploi).

6 Informations sur le produit

Remarque

- Les informations sur le produit sont sujettes à modifications sans notification préalable.

Caractéristiques techniques

Amplificateur

Puissance de sortie nominale	2 x 5 W RMS
Rapport signal/bruit	> 62 dBA
Entrée « Audio-in »	600 mV

Bluetooth

Version Bluetooth	V4.1
Profils pris en charge	A2DP, AVRCP, HSP/HFP
Portée	10 m (sans obstacle)

Informations générales

Alimentation (par le connecteur USB)	5 V ⎓ 1 A
Batterie intégrée	Batterie Li-polymère (3,7 V, 2 200 mAh)
Dimensions - Unité principale (l x H x P)	207 x 97 x 34 mm
Poids - Unité principale	0,45 kg

7 Dépannage

Avertissement

- Ne retirez jamais le boîtier de l'appareil.

Pour que votre garantie reste valide, n'essayez jamais de réparer le système vous-même.
En cas de problème lors de l'utilisation de cet appareil, vérifiez les points suivants avant de faire appel au service d'assistance. Si aucune solution à votre problème n'a été trouvée, visitez le site Web Philips (www.philips.com/support). Lorsque vous contactez Philips, placez votre appareil à portée de main et gardez le numéro de modèle et le numéro de série à disposition.

Informations générales

Pas d'alimentation

- Rechargez votre haut-parleur.

Absence de son

- Réglez le volume sur l'enceinte ou le périphérique Bluetooth connecté.
- Assurez-vous que votre périphérique Bluetooth se trouve dans la portée efficace.

Aucune réponse de l'enceinte

- Redémarrez l'enceinte.

Le voyant est allumé en rouge et l'enceinte ne réagit pas lorsque vous appuyez sur une touche.

- L'enceinte est en mode DÉMO. Maintenez le bouton **MULTIPAIR** enfoncé pendant 15 secondes pour quitter ce mode.

À propos des périphériques Bluetooth

La qualité audio devient médiocre après connexion d'un périphérique Bluetooth.

- La réception Bluetooth est faible. Rapprochez le périphérique de ce produit ou enlevez tout obstacle entre eux.

Connexion au périphérique impossible.

- La fonction Bluetooth du périphérique n'est pas activée. Reportez-vous au mode d'emploi du périphérique pour activer la fonction Bluetooth.
- Ce produit n'est pas en mode de couplage. Maintenez **MULTIPAIR** enfoncé pendant deux secondes, puis réessayez.

Le périphérique couplé ne cesse de se connecter et de se déconnecter.

- La réception Bluetooth est faible. Rapprochez le périphérique de ce produit ou enlevez tout obstacle entre eux.
- Sur certains périphériques, la connexion Bluetooth se désactive automatiquement pour économiser l'énergie. Ceci n'indique pas une défaillance du produit.

8 Avertissement

Toute modification apportée à cet appareil qui ne serait pas approuvée expressément par Gibson Innovations peut invalider l'habilitation de l'utilisateur à utiliser l'appareil.

Conformité

CE 0890

Par la présente, Gibson Innovations déclare que ce produit est conforme aux exigences essentielles et autres dispositions pertinentes de la directive 1999/5/CE. La déclaration de conformité est disponible sur le site www.philips.com/support.

Protection de l'environnement

Mise au rebut de votre produit et de la pile en fin de vie

Cet appareil a été conçu et fabriqué avec des matériaux et des composants de haute qualité pouvant être recyclés et réutilisés.

Ce symbole sur un produit indique que ce dernier est conforme à la directive européenne 2012/19/UE.

Ce symbole signifie que le produit contient une batterie rechargeable intégrée conforme à la directive européenne 2013/56/CE, qui ne doit pas être mise au rebut avec les déchets ménagers. Nous vous conseillons fortement de déposer votre produit dans un centre de collecte agréé ou un Centre Service Agréé Philips pour qu'un professionnel retire la batterie rechargeable.
Renseignez-vous sur votre système local de gestion des déchets d'équipements électriques et électroniques et sur la mise au rebut des batteries rechargeables. Respectez la réglementation locale et ne jetez pas ce produit et les batteries rechargeables avec les ordures ménagères. La mise au rebut correcte de vos anciens appareils et des batteries rechargeables aide à préserver l'environnement et la santé.

Attention

- Si vous retirez la batterie intégrée, vous risquez d'endommager le produit et d'annuler la garantie.

Confiez toujours votre produit à un professionnel pour retirer la batterie intégrée.

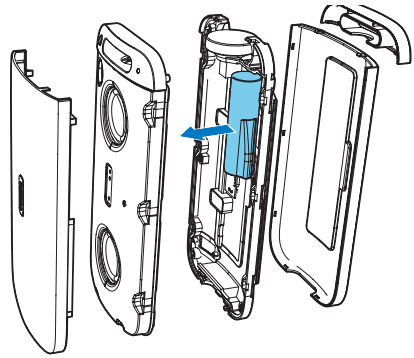

Informations sur l'environnement

Tout emballage superflu a été supprimé. Nous avons fait notre possible pour permettre une séparation facile de l'emballage en trois matériaux : carton (boîte), polystyrène moussé (qui amortit les chocs) et polyéthylène (sacs, feuille protectrice en mousse).
Votre appareil se compose de matériaux recyclables et réutilisables à condition d'être démontés par une entreprise spécialisée. Respectez les réglementations locales pour vous débarrasser des emballages, des piles usagées et de votre ancien équipement.

Remarques liées à la marque commerciale

Les logos et la marque de nom ® Bluetooth sont des marques déposées de Bluetooth SIG, Inc. ; toutes les utilisations de ces marques par Gibson sont régies par des accords de licence. Toutes les autres marques et noms commerciaux appartiennent à leurs propriétaires respectifs.

La marque N est une marque commerciale ou une marque déposée de NFC Forum, Inc. aux États-Unis et dans d'autres pays.

2015 © Gibson Innovations Limited. All rights reserved.
This product has been manufactured by, and is sold under the responsibility of Gibson Innovations Ltd., and Gibson Innovations Ltd. is the warrantor in relation to this product. Philips and the Philips Shield Emblem are registered trademarks of Koninklijke Philips N.V. and are used under license from Koninklijke Philips N.V.

BT3600_00_UM_V2.0