

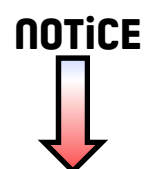

**MARQUE: SAMSUNG**  
**REFERENCE: VR1FM7030WB**  
**CODiC: 4300262**



# POWERbot

---

## Manuel d'utilisation

Série SR1\*M70\*\*\*\*, SR2\*M70\*\*\*\*

---

- Avant d'utiliser cet appareil, veuillez lire attentivement les instructions.
- Utilisation en intérieur uniquement.



Samsung  
Smart Home

**SAMSUNG**

# Sommaire

## 03 Consignes de sécurité

## 08 Installation

Accessoires / Remarque pour l'installation

## 10 Mise en charge

Charge automatique / Recharge / Batterie faible (Lo)

## 12 Utilisation du POWERbot

Mise sous/hors tension / Sélection des modes de nettoyage / Utilisation des fonctions spéciales de nettoyage

## 15 Installation du dispositif de protection virtuelle

Nomenclature des composants du dispositif de protection virtuelle / Insertion des piles

## 17 Utilisation de la télécommande

### 20 Nom de chaque pièce

Partie supérieure / Partie inférieure / Écran

### 22 Réglage de l'heure/du programme

Réglage de l'heure / Réglage du programme

### 25 Nettoyage et entretien

Nettoyage du réservoir de poussière / Nettoyage des capteurs et de la caméra / Nettoyage de la brosse et du volet obturateur automatique / Nettoyage de la roue d'entraînement

### 27 Application Samsung Smart Home

Préparation du réseau / Utilisation de l'application Samsung Smart Home

### 31 Remarques et mises en garde

Mise en charge / Utilisation / Nettoyage et entretien / À propos de la batterie / À propos du capteur infrarouge

### 33 Codes d'information

### 35 Dépannage

### 37 Avertissements concernant la batterie

Comment retirer la batterie

### 38 Annonce de logiciel open source

### 39 Caractéristiques techniques

# Consignes de sécurité

## CONSIGNES DE SÉCURITÉ





- Avant d'utiliser cet appareil, veuillez lire attentivement ce manuel et le conserver pour toute référence ultérieure.





- Les instructions d'utilisation suivantes concernent plusieurs modèles ; il est donc possible que les caractéristiques de votre aspirateur soient légèrement différentes de celles spécifiées dans ce manuel.

## SYMBOLES ATTENTION/AVERTISSEMENT UTILISÉS

	Indique un danger de mort ou de blessure grave.
	Indique un risque de blessure ou de dégât matériel.

## AUTRES SYMBOLES UTILISÉS

	Indique un risque de blessure ou de dégât matériel.
	Ce robot aspirateur prend en charge l'application Samsung Smart Home. Pour obtenir plus d'informations, connectez-vous sur <a href="https://www.samsung.com/SmartHome">Samsung.com/SmartHome</a> .

- Pour plus d'informations sur les engagements de Samsung en matière d'environnement et les obligations légales spécifiques à l'appareil (par ex. REACH), consultez le site Web : [samsung.com/uk/aboutsamsung/samsungelectronics/corporatecitizenship/data\\_corner.htm](https://www.samsung.com/uk/aboutsamsung/samsungelectronics/corporatecitizenship/data_corner.htm)

# Consignes de sécurité

## CONSIGNES IMPORTANTES DE SÉCURITÉ

---

Lors de l'utilisation d'un appareil électrique, des précautions de base doivent être prises, notamment :

### **LISEZ TOUTES LES INSTRUCTIONS AVANT D'UTILISER VOTRE POWERbot.**

Débranchez l'appareil de la prise lorsqu'il n'est pas utilisé ou avant toute opération d'entretien.

### **AVERTISSEMENT : pour limiter tout risque d'incendie, d'électrocution ou de blessures :**

#### **GÉNÉRALITÉS**

- Utilisez cet appareil uniquement tel qu'indiqué dans le présent guide.
- Ne faites pas fonctionner le POWERbot ou le chargeur de batterie / la base si celui-ci ou celle-ci est endommagé(e) de quelque manière que ce soit.
- Si l'aspirateur fonctionne anormalement, a reçu un choc, a été endommagé, laissé à l'extérieur ou plongé dans l'eau, retournez-le au centre d'assistance clientèle.
- Ne manipulez pas le chargeur de batterie / la base ou le POWERbot si vous avez les mains mouillées.
- Utilisez-le uniquement à l'intérieur et sur des surfaces sèches.
- Cet appareil n'est pas destiné à être utilisé par des enfants de moins de 8 ans ou des personnes ayant des capacités physiques, sensorielles ou mentales réduites, ou un manque d'expérience et de connaissances, à moins qu'elles soient surveillées ou qu'elles aient reçu les instructions nécessaires concernant l'utilisation sécurisée de cet appareil et qu'elles comprennent les dangers impliqués. Les enfants ne doivent pas jouer avec l'appareil. Le nettoyage et l'entretien de l'appareil ne doivent pas être effectués par des enfants sans surveillance.

#### **Chargeur de batterie / Base**

- N'utilisez pas la prise polarisée avec une prise murale ou une rallonge non-polarisée.
- N'utilisez pas l'appareil à l'extérieur ni sur des surfaces mouillées.
- Débranchez le chargeur de batterie / la base de la prise lorsqu'il / elle n'est pas utilisé(e) ou avant toute opération d'entretien.
- Utilisez uniquement le chargeur de batterie / la base fourni(e) par le fabricant pour recharger l'appareil.
- N'utilisez pas de cordon ou de prise endommagé(e) ni de prise murale mal fixée.
- Ne tirez pas sur le cordon ; ne soulevez pas l'appareil par le cordon ; n'utilisez pas le cordon comme poignée ; ne fermez pas la porte sur le cordon ; ne tirez pas le cordon sur des rebords ou des angles coupants. Maintenez le cordon éloigné des surfaces chauffées.

- N'utilisez pas de rallonges ni de prises murales ayant une intensité maximale admissible inadéquate.
- Ne débranchez pas l'appareil en tirant sur le cordon. Pour débrancher, tenez la prise et non le cordon.
- Ne détériorez pas les batteries et ne les faites pas brûler car elles risquent d'exploser à des températures élevées.
- N'essayez pas d'ouvrir le chargeur de batterie / la base. Les réparations doivent être effectuées uniquement par un technicien qualifié du centre d'assistance clientèle.
- N'exposez jamais le chargeur de batterie / la base à des températures élevées et évitez tout contact avec l'humidité.

## **POWERbot**

- N'aspirez jamais d'objets pointus ou tranchants tels que des morceaux de verres, des clous, des vis, des pièces de monnaie, etc.
- N'utilisez pas l'appareil sans filtre. Pour les opérations de maintenance, n'insérez jamais vos doigts ou des objets dans le compartiment du ventilateur au cas où l'appareil se remettrait accidentellement en marche.
- N'insérez aucun objet dans les ouvertures. N'utilisez pas l'appareil si l'une des ouvertures est obstruée ; nettoyez régulièrement les ouvertures pour éliminer toute trace de poussière, peluches, cheveux, ou toute autre chose risquant d'empêcher le passage de l'air.
- N'aspirez jamais de matière toxique (javel, ammoniac, produit de débouchage, etc.).
- N'aspirez jamais d'objets en train de brûler ou de fumer, tels que des cigarettes, des allumettes ou des cendres chaudes.
- N'aspirez jamais de liquides inflammables ou combustibles tels que de l'essence et n'utilisez jamais l'appareil si de tels liquides risquent d'être présents.
- Les lieux avec des bougies ou lampes de bureau posées sur le sol.
- Les lieux où des feux sont laissés sans surveillance (feu ou braises).
- Les lieux avec présence d'alcool distillé, de diluant, de cendriers avec cigarettes allumées, etc.
- N'utilisez pas le POWERbot dans un espace clos rempli de vapeurs de peinture à l'huile, de diluant, de substances antimites, de poussières inflammables et autres vapeurs explosives ou toxiques.
- Des fuites de batterie peuvent se produire suite à un usage intensif ou à des températures extrêmes. En cas de contact du liquide avec la peau, rincez abondamment à l'eau. En cas de contact du liquide avec les yeux, rincez immédiatement à l'eau claire pendant 10 minutes minimum. Consultez un médecin rapidement.



# Consignes de sécurité



## AVERTISSEMENT

### À propos de l'alimentation

- ▶ Veillez à éviter tout risque d'électrocution ou d'incendie.
  - N'endommagez pas le cordon d'alimentation.
  - Ne tirez pas trop fort sur le cordon d'alimentation et ne touchez jamais la fiche d'alimentation avec les mains mouillées.
  - Veillez à utiliser uniquement une source d'alimentation de 100 à 240 V ~ et n'utilisez jamais de multiprise pour alimenter plusieurs appareils en même temps. (Ne laissez pas le cordon traîner sur le sol.)
  - N'utilisez pas de cordon ou de fiche d'alimentation endommagé(e) ou de prise électrique mal fixée.
- ▶ Retirez toute poussière ou corps étranger présent sur la broche ou sur la pièce de contact de la fiche d'alimentation.
  - Risque de choc électrique ou de dysfonctionnement.



## AVERTISSEMENT

### Avant l'utilisation

- ▶ N'utilisez pas le POWERbot à proximité de matériaux combustibles.
  - Endroits à proximité d'une bougie, d'une lampe de bureau, d'une cheminée ou de matières combustibles (essence, alcool, diluants, etc.).
- ▶ Le POWERbot est destiné à une utilisation domestique. Par conséquent, veillez à ne pas l'utiliser dans un grenier, un sous-sol, un garde-meuble, un bâtiment industriel, en extérieur, dans des endroits humides (salle de bain, buanderie), sur une table ou des étagères.
  - Cela risque d'endommager le POWERbot ou d'entraîner un dysfonctionnement.

- ▶ Assurez-vous que le POWERbot ne traverse ou n'entre en contact avec aucun type de substance liquide.
  - Cela risque de gravement endommager le POWERbot et de contaminer d'autres zones si les roues touchent le liquide.
- ▶ Ne renversez aucune substance liquide sur la base.
  - Risque d'incendie ou d'électrocution.
- ▶ N'utilisez pas la base à d'autres fins que celles prévues pour cet appareil.
  - Risque d'incendie ou d'endommagement grave de la base.
- ▶ Pour votre sécurité, veillez à ce que le capteur d'escarpement soit toujours propre.



## AVERTISSEMENT

### Pendant l'utilisation

- ▶ Si le POWERbot produit des sons et des odeurs étranges ou de la fumée, appuyez immédiatement sur le bouton d'arrêt d'urgence en dessous du POWERbot, puis prenez contact avec un centre de service.



## AVERTISSEMENT

### Nettoyage et entretien

- ▶ Si le cordon d'alimentation est endommagé, contactez un centre de service afin de le faire remplacer par un réparateur certifié.
  - Risque d'incendie ou d'électrocution.
- ▶ Veuillez vous adresser à un centre de service Samsung Electronics pour le remplacement des piles.
  - L'utilisation de piles provenant d'autres produits peut entraîner un dysfonctionnement.



## ATTENTION Avant l'utilisation

- ▶ Insérez le réservoir de poussière avant d'utiliser le POWERbot.
- ▶ Pour que la recharge automatique fonctionne, assurez-vous que les conditions suivantes soient remplies.
  - Mettez toujours la base sous tension.
  - Installez la base à un endroit facile à trouver pour le POWERbot.
  - Ne laissez aucun objet devant la base.
- ▶ Lors de l'installation de la base, ne laissez pas traîner le cordon au sol. Les roues du POWERbot pourraient s'y emmêler.
- ▶ N'utilisez pas le POWERbot sur des sols de couleur noire.
  - Le POWERbot risquerait de ne pas fonctionner correctement.
- ▶ Ne placez aucun objet à moins de 0,5 m de chaque côté de la base et à moins de 1 m à l'avant.
- ▶ Assurez-vous que le contact de charge de la base n'est pas endommagé ou contaminé par des corps étrangers.
- ▶ N'installez pas la base dans une pièce dont le sol est sombre.
  - Si le sol autour de la base est sombre, la recharge est altérée.
- ▶ Avant le nettoyage, déplacez tout obstacle pouvant empêcher le déplacement du POWERbot (balançoire ou toboggan d'intérieur pour enfants, par exemple).
- ▶ N'utilisez pas le POWERbot dans un endroit plus étroit que son rayon de virage (0,5 m ou moins).

## ATTENTION Pendant l'utilisation

- ▶ Utiliser le POWERbot sur une moquette épaisse peut endommager à la fois le POWERbot et la moquette.
  - Le POWERbot ne peut pas monter sur une moquette de plus de 1 cm d'épaisseur.

- ▶ N'utilisez pas le POWERbot sur des tables ou d'autres surfaces en hauteur.
  - Risque d'endommagement en cas de chute.
- ▶ Le POWERbot peut heurter des pieds de chaises ou de bureau ; par conséquent, pensez à les relever pour garantir un nettoyage plus rapide et efficace.
- ▶ Lorsque le POWERbot est en marche, ne le levez pas et ne le portez pas vers une autre pièce.
- ▶ Lorsque vous déplacez le POWERbot dans une autre pièce, ne le saisissez pas par ses roues d'entraînement.
- ▶ Ne placez aucun objet sur le POWERbot et sur la caméra car cela pourrait entraîner un dysfonctionnement.
- ▶ Ramassez immédiatement les feuilles de papier et sacs en plastique lorsque vous utilisez le POWERbot. Cela pourrait boucher l'aspiration.
- ▶ Ne visez pas directement des personnes ou animaux avec le pointeur rouge.
- ▶ Ne vous allongez pas autour du POWERbot lorsqu'il est en marche.
  - Vos cheveux pourraient se coincer dans la brosse et vous pourriez vous blesser.

## ATTENTION Nettoyage et entretien

- ▶ Veillez à respecter les consignes suivantes afin d'éviter tout endommagement du POWERbot
  - Ne vaporisez jamais d'eau directement sur le POWERbot pour le nettoyer. De même, ne le nettoyez jamais avec du benzène, du diluant, de l'acétone ou de l'alcool.
- ▶ Ne démontez ou ne réparez pas le POWERbot. Cette tâche doit être effectuée uniquement par un réparateur certifié.
- ▶ Assurez-vous que le capteur d'obstacles, le capteur d'escarpement et la caméra sont toujours propres.
  - Si des corps étrangers s'accumulent dessus, les capteurs peuvent connaître des dysfonctionnements.



# Installation

La base doit toujours être branchée et allumée.

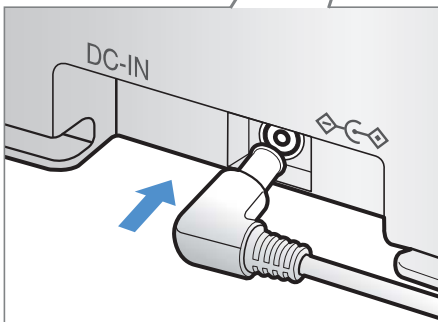
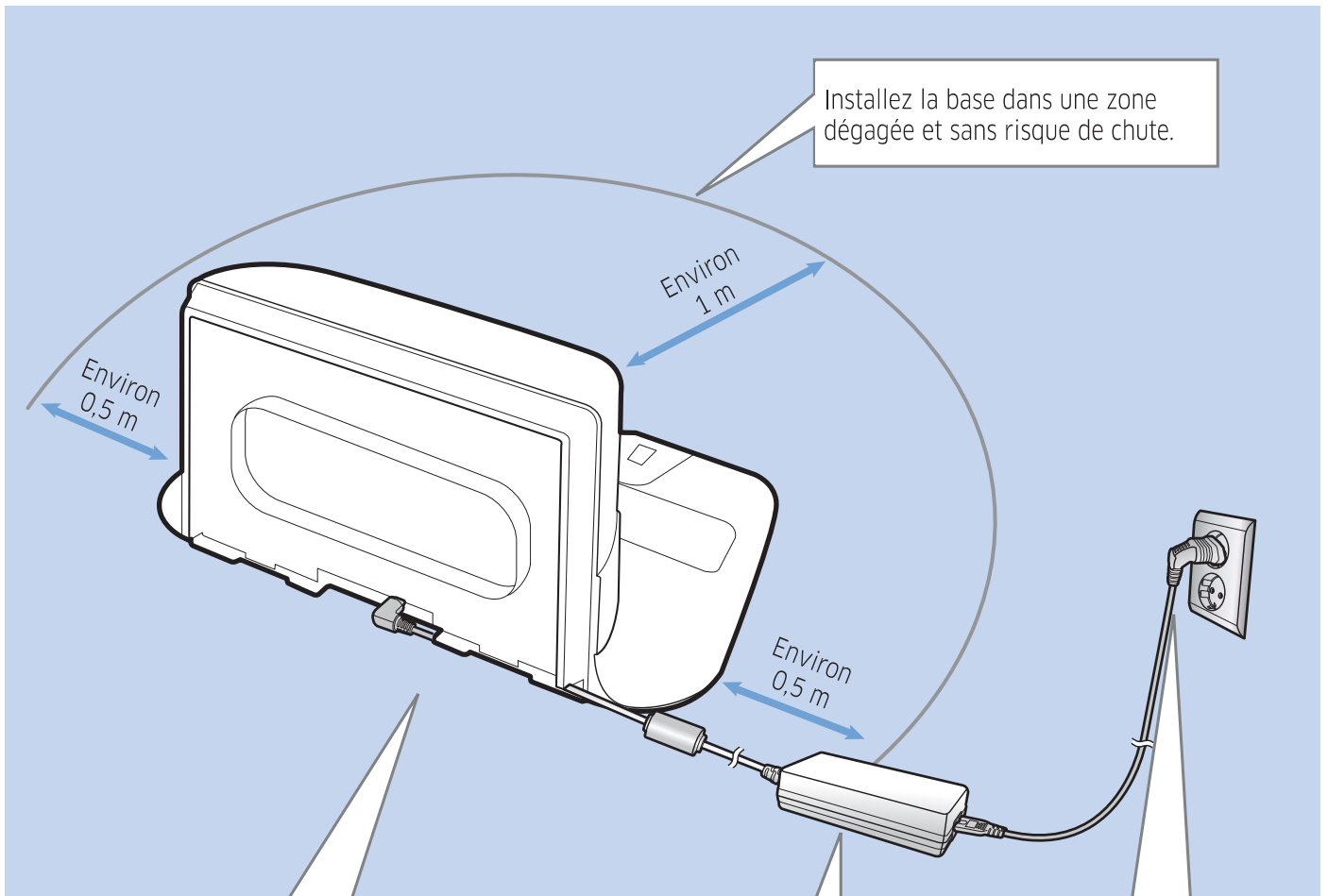

**1** Raccordez le connecteur femelle du chargeur de batterie à la base

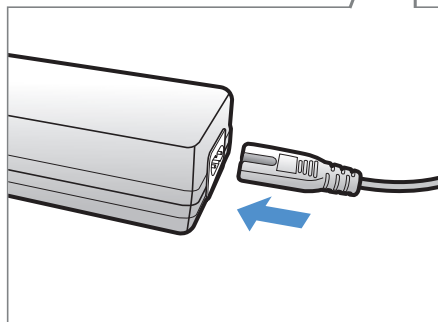

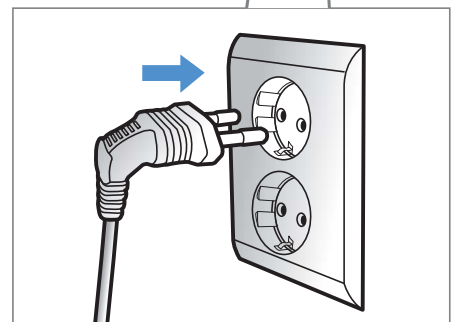

**2** Raccordez le cordon d'alimentation au chargeur de batterie

Lorsque vous utilisez le chargeur de batterie, le côté comportant l'autocollant doit être face au sol.

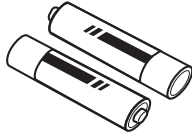

**3** Raccordez la fiche d'alimentation à la prise électrique.

## Accessoires

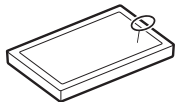
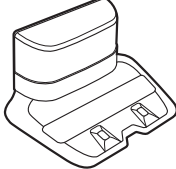
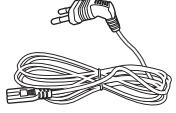
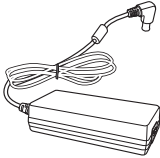
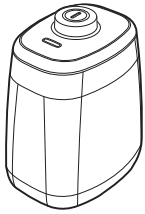
 <p><b>ou</b></p> <p><b>Télécommande</b> (Non fournie pour la série SR1*M701***)</p>	 <p><b>Piles (type AAA)</b></p>	 <p><b>Manuel d'utilisation</b></p>	 <p><b>Filtre de recharge</b> (En option)</p>
 <p><b>Base</b></p>	 <p><b>Cordon d'alimentation</b></p>	 <p><b>Chargeur de batterie</b></p>	 <p><b>Dispositif de protection virtuelle</b> (en option)</p>

## Remarque pour l'installation

### Remarque

- ▶ Installez la base dans un endroit où le sol et le mur sont à niveau.
- ▶ Il vaut mieux installer la base dans le sens des lames du parquet.
- ▶ Si le bouton d'arrêt d'urgence est désactivé, le POWERbot ne se mettra pas en charge même s'il a rejoint la base.
- ▶ Mettez toujours la base sous tension.
  - Si la base n'est pas sous tension, le POWERbot ne peut pas la trouver et il ne peut donc pas se recharger automatiquement.
  - Si vous laissez le POWERbot séparé de la base, les piles se déchargent naturellement.
- ▶ Si le POWERbot est en mode veille, il ne s'allumera pas même si le bouton d'arrêt d'urgence est désactivé, puis réactivé. Maintenez le bouton [Départ/Arrêt] sur le POWERbot enfoncé pour désactiver le mode veille.

# Mise en charge

Une fois la première mise en charge complète du POWERbot terminée (après l'achat), l'appareil peut être utilisé pendant 60 minutes en mode Normal (  ). (Consultez la page 39 pour la durée de mise en charge.)

## Mise en charge intelligente

Si le POWERbot se décharge totalement en mode Nettoyage automatique, il reviendra automatiquement à la base pour se recharger et reprendra le nettoyage de la zone à nettoyer une fois que les deux tiers de la batterie seront complètement chargés. (À 2 reprises au maximum).



- Tension nominale d'entrée de l'appareil : 100 à 240 V ~.

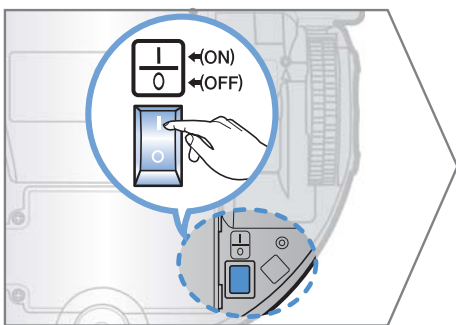
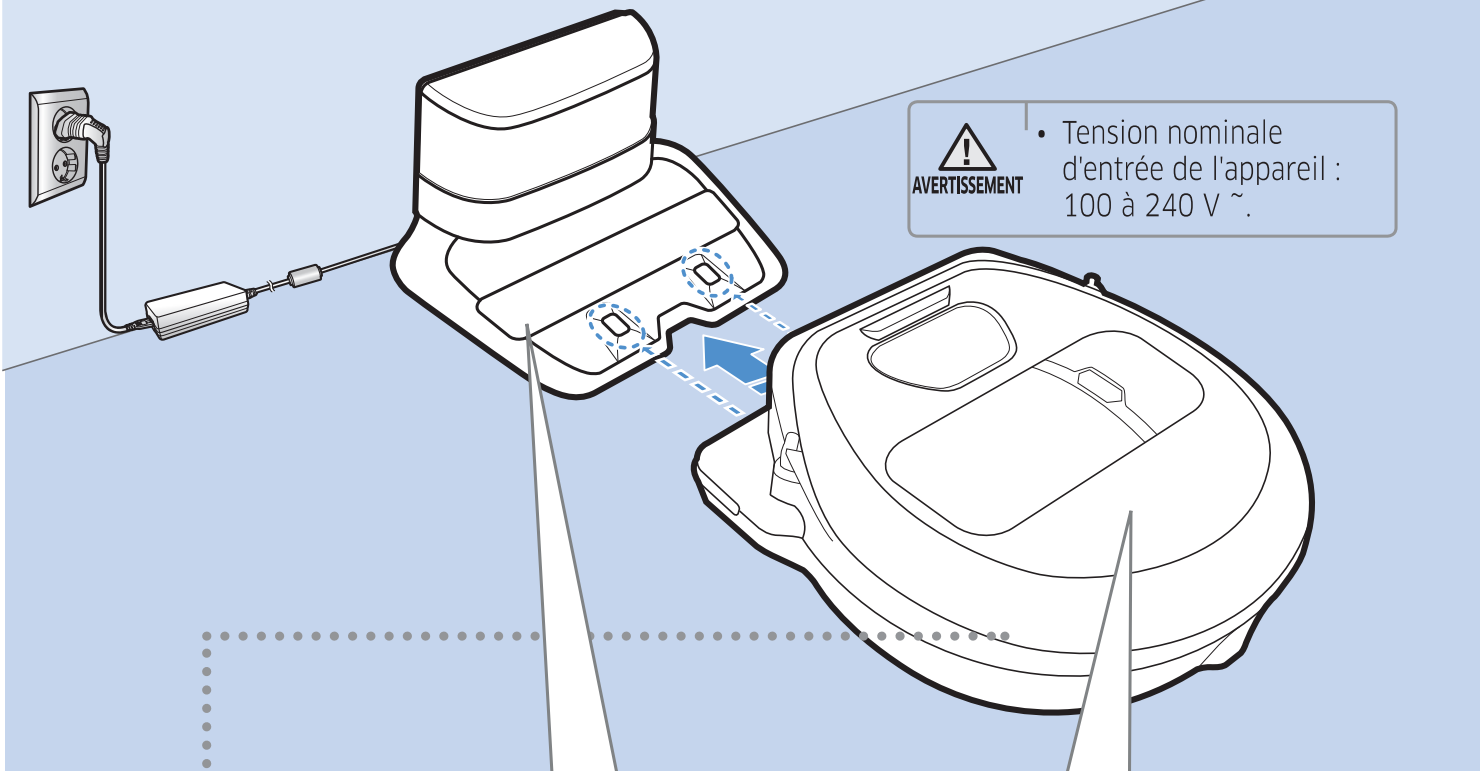

## 1 Activez le bouton d'arrêt d'urgence en-dessous.

Vous devez activer le bouton d'arrêt d'urgence pour allumer le POWERbot.

Appuyez puis relâchez le bouton .

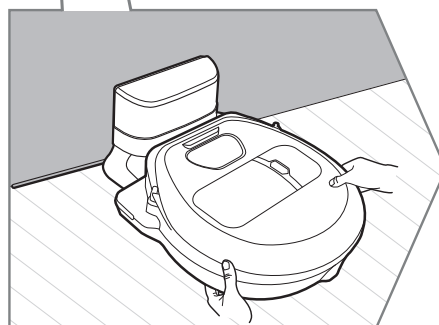

## 2 Mettez le POWERbot en charge manuellement en le plaçant sur la base.

Vérifiez que les broches de chargement du POWERbot et celles de la base sont alignées.

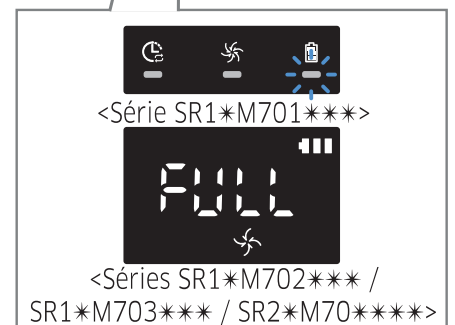

## 3 Vérifiez l'état de la charge.

Pour la série SR1\*M701\*\*\*, le voyant de la batterie clignote toutes les secondes au cours de la charge et reste fixe lorsque la charge est terminée. Pour les séries SR1\*M702\*\*\* / SR1\*M703\*\*\* / SR2\*M70\*\*\*\*, «  » s'allumera selon l'avancée de la mise en charge et « FULL » apparaîtra lorsque la mise en charge sera complète.

## Charge automatique

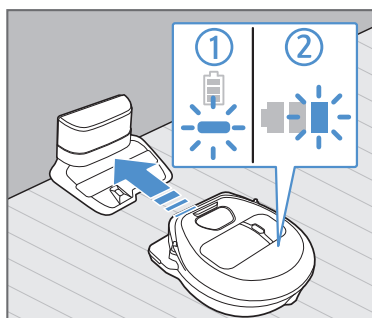

### 1. Série SR1\*M701\*\*\*

Si le voyant de la batterie clignote à des intervalles de 0,4 secondes, le POWERbot reviendra automatiquement à la base pour se charger.

### 2. Séries SR1\*M70\*\*\*\* / SR2\*M70\*\*\*\*

Lorsque le voyant de la batterie se met à clignoter en cours de nettoyage, le POWERbot retourne sur sa base pour se charger automatiquement.

## Recharge



Vous pouvez ordonner au POWERbot d'aller se recharger sur la base pendant le nettoyage.

## Batterie faible (Lo)

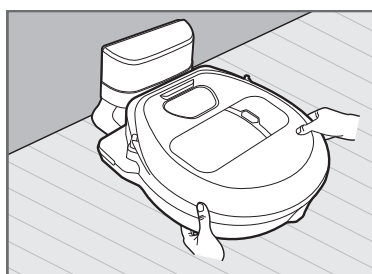

Mettez le POWERbot en charge manuellement en le plaçant sur la base.

### Étapes à suivre si la recharge n'a pas lieu :

#### Vérifiez l'état d'installation de la base lorsque :

- ▶ la base est située à un endroit difficile d'accès pour le POWERbot ;
- ▶ la distance entre la base et le POWERbot est supérieure à 5 m.
  - Il faudra certainement plus de temps au POWERbot pour revenir à la base et se recharger.

#### Mettez le POWERbot en charge manuellement lorsque :

- ▶ la base se situe dans un coin ;
- ▶ la batterie est entièrement déchargée ;
- ▶ le POWERbot est immobilisé à cause d'un obstacle (meuble, etc.) ;
- ▶ le POWERbot ne parvient pas à franchir un seuil à proximité de la base (la hauteur maximale de seuil que le POWERbot peut franchir est d'environ 1,5 cm) ;
- ▶ le voyant de la batterie clignote et que le message « Lo » s'affiche ;
- ▶ le voyant de la batterie clignote (applicable à la série SR1\*M701\*\*\*)
- ▶ le POWERbot est en mode Nettoyage localisé ou Nettoyage manuel.

# Utilisation du POWERbot

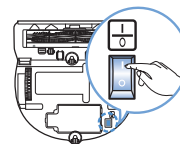

Vous devez activer le bouton d'arrêt d'urgence sur le dessous de l'appareil avant d'utiliser le POWERbot.

## Mise sous/hors tension

Appuyez sur le bouton  pendant plus de 3 secondes.



- Lorsque le POWERbot n'est pas utilisé pendant 30 minutes, Séries SR1\*M70\*\*U\* / SR2\*M70\*\*U\* : passe en mode économie d'énergie. Séries SR1\*M70\*\*W\* / SR2\*M70\*\*W\* : revient automatiquement à la base pour se charger.

## Démarrage du mode Nettoyage automatique

Appuyez puis relâchez ce bouton. Le POWERbot se déplace et nettoie automatiquement et une seule les zones réglées.



\* Arrêt du nettoyage : Appuyez puis relâchez le bouton .

## Utilisation du mode Nettoyage localisé

Le POWERbot permet d'effectuer le nettoyage intensif d'une zone spécifique







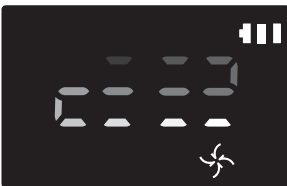

## Recharge

Vous pouvez ordonner au POWERbot d'aller se recharger automatiquement sur la base pendant le processus de nettoyage, en appuyant sur ce bouton.

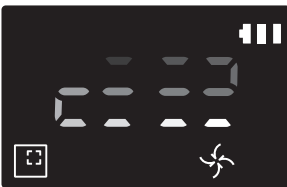

## Sélection des modes de nettoyage

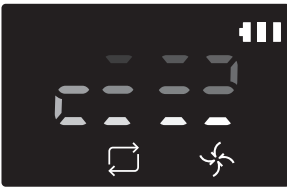
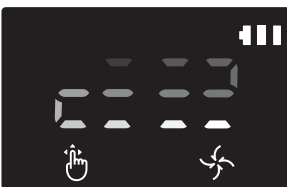
Mode de nettoyage	Sélection	Icône affichée	
		SR1*M702*** SR1*M703*** SR2*M70****	SR1*M701***
Nettoyage automatique			
Nettoyage localisé			
Nettoyage répété	* Appuyez d'abord sur [type A, B  ], [type C, D  ] de la télécommande puis appuyez sur [Départ/Arrêt  ].		-
Nettoyage manuel	* Le mode de nettoyage manuel peut être sélectionné à l'aide des boutons directionnels de la télécommande.		-

\* Si le POWERbot ne parvient pas à revenir à la base, il passera en mode économie d'énergie et l'écran s'éteindra.

\* Pour quitter le mode économie d'énergie, appuyez sur le bouton [Départ/Arrêt ] ou [Marche/Arrêt ] du corps principal de la télécommande.

\* Si le nettoyage en mode Nettoyage automatique est terminé en 15 minutes, le POWERbot effectuera un autre nettoyage.

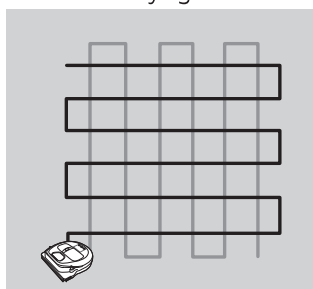



# Utilisation du POWERbot

## Méthode de nettoyage pour chaque mode

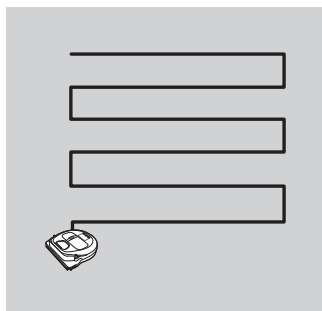

### Nettoyage automatique

Nettoie automatiquement et une seule fois les zones réglées.

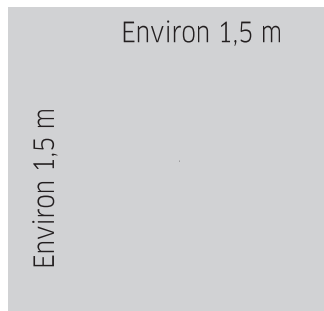

### Nettoyage localisé

Effectue le nettoyage intensif d'une zone spécifique. Il peut être utilisé pour aspirer des miettes de pain ou de biscuits.

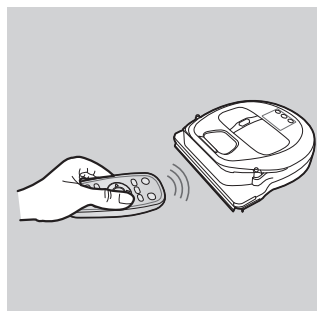

### Nettoyage manuel

Vous pouvez déplacer le POWERbot à l'aide de la télécommande afin de nettoyer une zone spécifique.

\* Cette fonction n'est pas applicable à la série SR1\*M701\*\*\*.

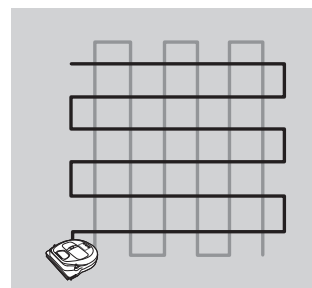

### Nettoyage répété





Le nettoyage se poursuit à plusieurs reprises jusqu'à ce que la batterie soit épuisée.

\* Cette fonction n'est pas applicable à la série SR1\*M701\*\*\*.

## Remarque

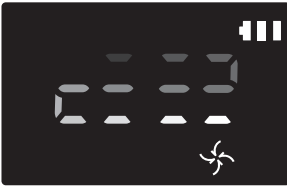
► Si le Nettoyage automatique ou le Nettoyage répété est lancé, le POWERbot nettoie d'abord la zone autour de la base.

## Utilisation des fonctions spéciales de nettoyage

Fonction de nettoyage	Fonctionnement	Icône affichée	
		SR1*M702*** SR1*M703*** SR2*M70***	SR1*M701***
<b>Nettoyage intelligent</b>	* Lorsque le POWERbot détecte un tapis en mode normal, il fonctionnera automatiquement avec une puissance d'aspiration plus élevée.		
<b>Brosse de nettoyage des angles</b>	* Lorsque POWERbot détecte un bord ou un angle en mode Nettoyage automatique ou Nettoyage localisé, le volet obturateur automatique s'active et s'approche du bord ou de l'angle à nettoyer. ► Bord plat (un nettoyage) ► Coin (deux nettoyages)		

# Installation du dispositif de protection virtuelle

Le rayon infrarouge émis par le dispositif de protection virtuelle empêchera le POWERbot de s'approcher d'une certaine zone.

\*(Fourni pour la série SR2\*M707\*\*\* uniquement. Pour les séries SR2\*M704\*\*\* / SR2\*M705\*\*\* / SR2\*M706\*\*\*, achat nécessaire.)

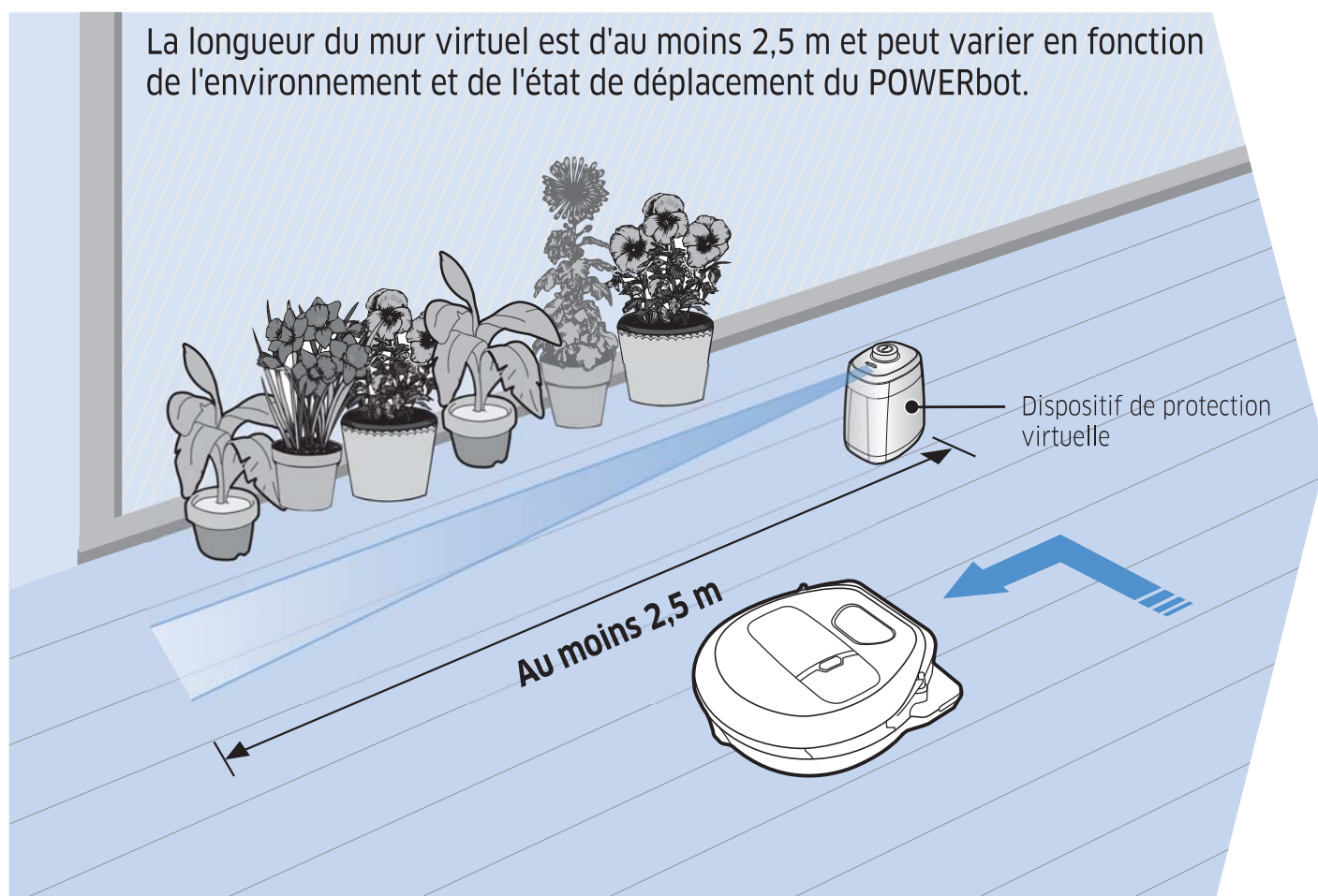

## 1 Appuyez sur le bouton Marche/Arrêt pour l'allumer.

Le voyant rouge Marche/Arrêt clignote.

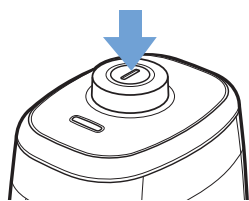

## 2 Installez le dispositif de protection virtuelle là où vous souhaitez interdire l'accès au POWERbot.

Assurez-vous que le capteur de distance soit dirigé dans la direction dans laquelle vous souhaitez créer une barrière invisible (ce qui limitera l'approche du POWERbot).

# Installation du dispositif de protection virtuelle

## Nomenclature des composants du dispositif de protection virtuelle

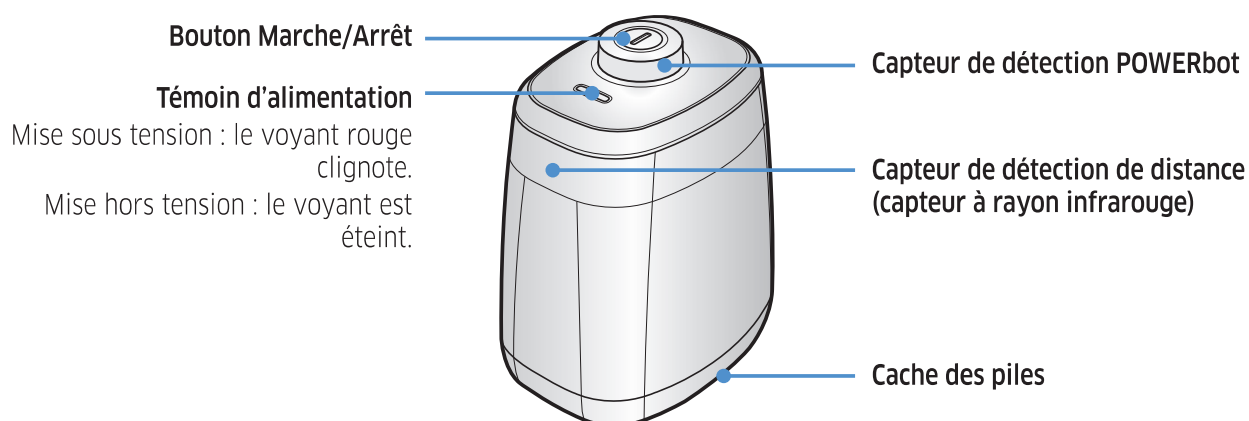

## Insertion des piles

Les piles du dispositif de protection virtuelle doivent être achetées séparément.

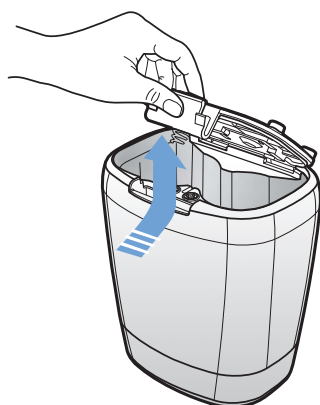

**1** Ouvrez le cache des piles du dispositif de protection virtuelle en appuyant sur la languette de verrouillage, puis en la soulevant.

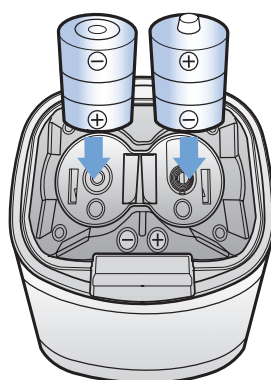

**2** Insérez les piles alcalines (type D) comme indiqué sur l'illustration (vérifiez la polarité +/-).

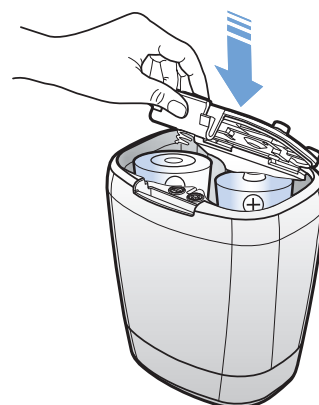

**3** Insérez l'extrémité du cache dans la fente et poussez l'autre extrémité pour le refermer.

\* Caractéristique technique : piles de type D (LR20)



# Utilisation de la télécommande

□ [Type A] / □ [Type B] / □ [Type C] / □ [Type D]

## 1 Mise sous/hors tension, Recharge et Départ/Arrêt

<b>Mise sous/hors tension</b>					Permet de mettre le POWERbot sous/hors tension
<b>Recharge</b>					Permet de demander au POWERbot de se recharger automatiquement sur la base
<b>Départ/Arrêt</b>					Permet de démarrer ou d'arrêter le processus de nettoyage

## 2 Modes de nettoyage

<b>Nettoyage automatique</b>					Permet à l'appareil de nettoyer toutes les zones réglées une seule fois et de revenir automatiquement à la base.
<b>Nettoyage localisé</b>	Spot 	Spot 	Spot 	Spot 	Permet d'effectuer le nettoyage intensif d'une zone spécifique
<b>Nettoyage répété</b>	Repeat 	Repeat 	Repeat 	Repeat 	Permet de poursuivre le nettoyage jusqu'à ce que la batterie devienne très faible et que le voyant clignote

## 3 Puissance d'aspiration

<b>Mode Turbo</b>					Permet d'aspirer à la puissance maximale.
<b>Mode Normal</b>					Permet d'aspirer à une puissance moyenne.
<b>Mode Silencieux</b>					Permet d'effectuer le nettoyage en silence

## 4 Fonction supplémentaire

<b>Signal sonore</b>	Sound 	Sound 	Sound 	Sound 	Appuyez sur ce bouton pour basculer entre les signaux sonores → et la sourdine.
<b>Télécommande</b>			Remote 	Remote 	Permet d'activer ou de désactiver la fonction Wi-Fi.

\* Le réglage précédent sera conservé, même si le bouton d'arrêt d'urgence est désactivé, puis réactivé.

## 5 Mode de nettoyage manuel et contrôle de la direction

<b>Aller tout droit</b>					Permet un déplacement vers l'avant
<b>Tourner à gauche</b>					Permet de tourner à gauche
<b>Tourner à droite</b>					Permet de tourner à droite

\* La marche arrière n'est pas disponible.

## 6 Nettoyage localisé

Disponible uniquement avec les télécommandes de type C et D.

**Vous pouvez utiliser la télécommande pour délimiter et nettoyer la zone de votre choix lorsque le POWERbot est en cours de nettoyage.**

**Pointez la lumière rouge vers le sol, dans un rayon de 0,5 m autour du POWERbot.**

Maintenez appuyé le bouton de nettoyage localisé pour déplacer la lumière rouge vers la zone souhaitée. Le POWERbot se déplacera et nettoiera en suivant la lumière.

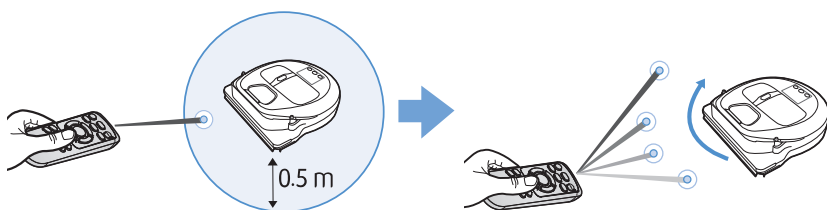

### Portée de la télécommande

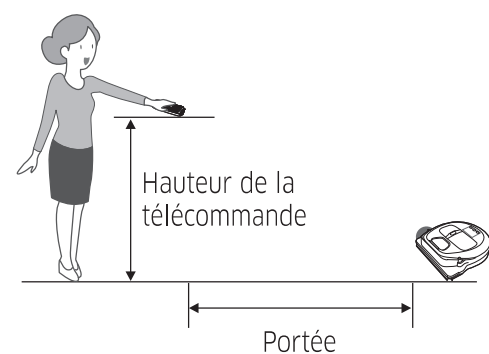

<b>Hauteur de la télécommande</b>	0,5 m	1 m	1,5 m
<b>Portée</b>	Environ 1,5 m	Environ 2 m	Environ 3 m

### Insertion des piles

Ouvrez le cache de l'emplacement des piles en le soulevant et en appuyant sur la languette de verrouillage, puis insérez les piles comme indiqué sur l'illustration. Ensuite, refermez le cache jusqu'à entendre un « clic ».

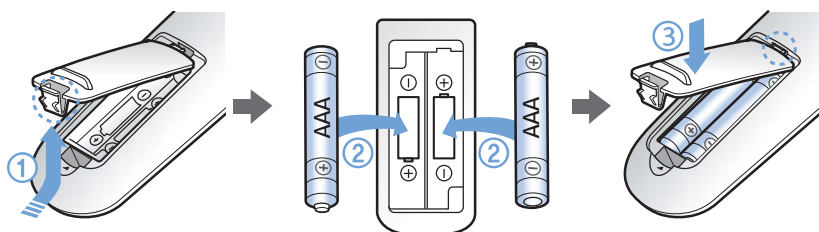



# Nom de chaque pièce

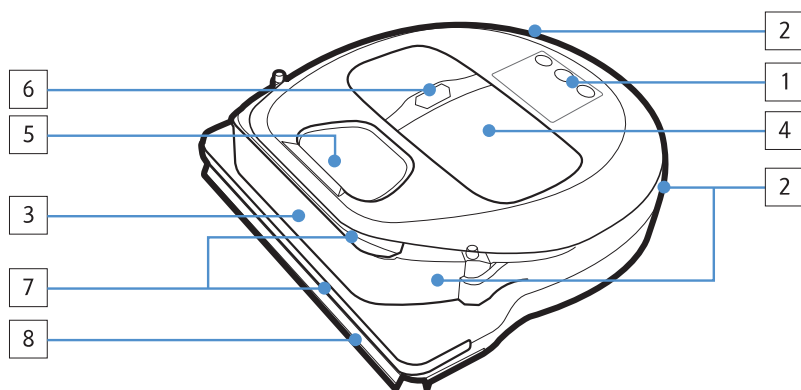

## Partie supérieure

1. Écran
2. Récepteur des signaux de la télécommande
3. Capteur d'obstacles
4. Réservoir de poussière
5. Caméra
6. Bouton du réservoir de poussière
7. Capteur antichoc
8. Volet obturateur automatique

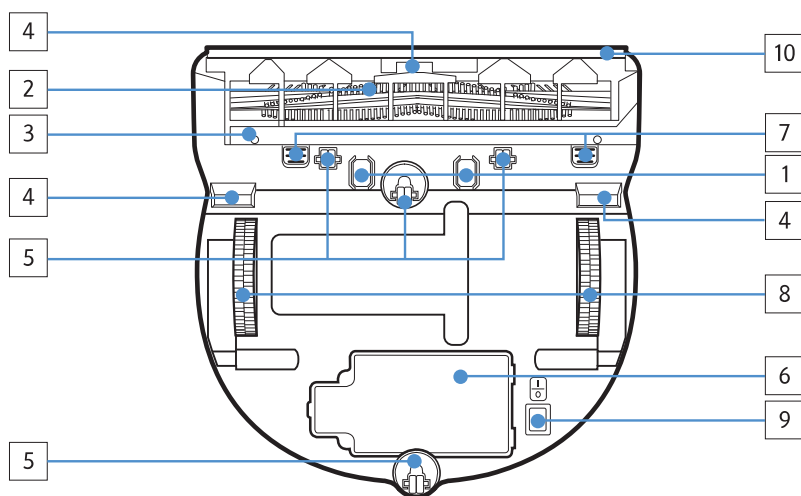

## Partie inférieure

1. Broches de chargement
2. Brosse
3. Cache de la brosse
4. Capteur d'escarpement
5. Roulette
6. Cache de la batterie
7. Bouton du cache de la brosse
8. Roue d'entraînement
9. Bouton d'arrêt d'urgence
10. Volet obturateur automatique

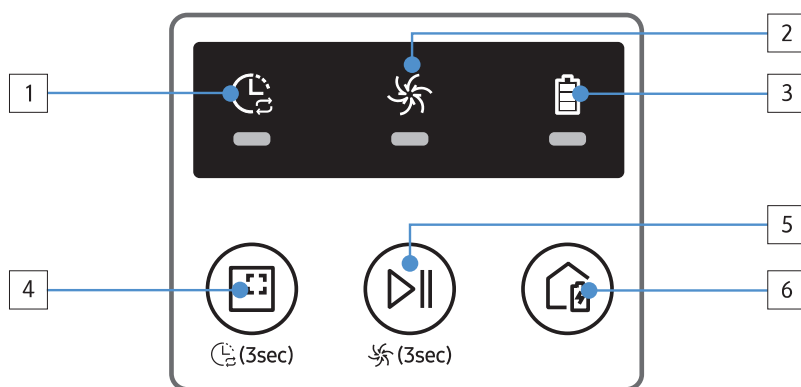

## Écran

<Série SR1\*M701\*\*\*>

1. Programme Quotidien
2. Mode Normal/Turbo
3. Voyant de la batterie
4. Bouton de nettoyage localisé, programme quotidien (3 s)
5. Bouton Départ/Arrêt, Mode Turbo (3 s)
6. Bouton de recharge

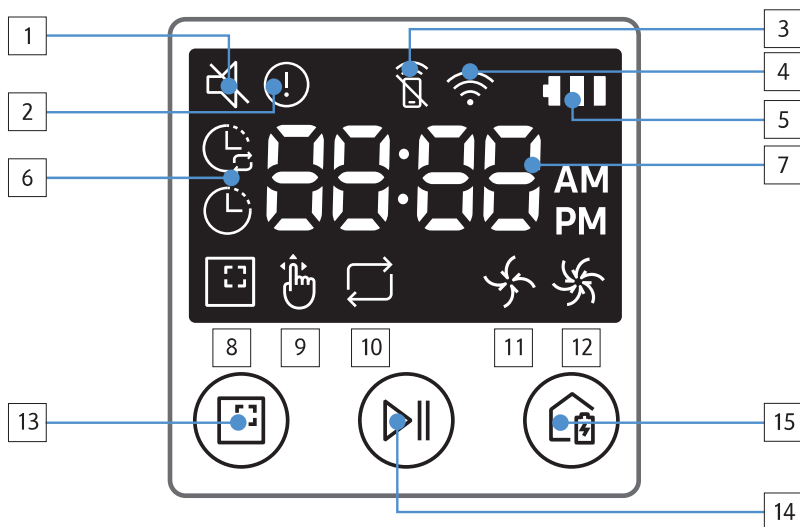

### <Série SR1\*M702\*\*\* / SR1\*M703\*\*\*>

1. Sourdine
2. Voyant d'information
3. \*Voyant d'activation/désactivation de la commande intelligente
4. \*Wi-Fi
5. Voyant de batterie
6. Programme Quotidien/Pour une seule fois
7. Affichage numérique
8. Mode Nettoyage localisé
9. Mode Nettoyage manuel
10. Mode Nettoyage répété
11. Mode Normal
12. Mode Turbo
13. Bouton de nettoyage localisé
14. Bouton Départ/Arrêt
15. Bouton de recharge

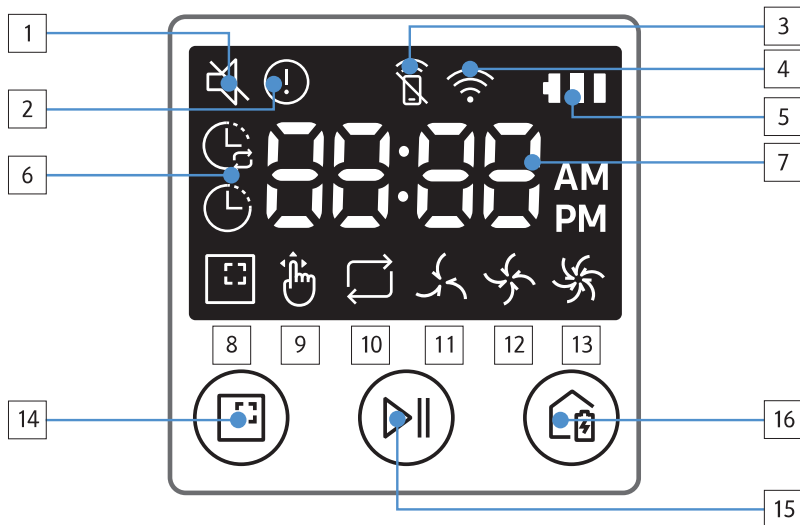

### <Série SR2\*M70\*\*\*\*>

1. Sourdine
2. Voyant d'information
3. \*Voyant d'activation/désactivation de la commande intelligente
4. \*Wi-Fi
5. Voyant de batterie
6. Programme Quotidien/Pour une seule fois
7. Affichage numérique
8. Mode Nettoyage localisé
9. Mode Nettoyage manuel
10. Mode Nettoyage répété
11. Mode Silencieux
12. Mode Normal
13. Mode Turbo
14. Bouton de nettoyage localisé
15. Bouton Départ/Arrêt
16. Bouton de recharge

\* SR1\*M70\*\*W\* / SR2\*M70\*\*W\* : Wi-Fi pris en charge

# Réglage de l'heure/du programme

[Type A, Type B] Seul le mode Nettoyage automatique peut être programmé.

## Réglage de l'heure

Vous devez régler l'heure actuelle avant d'utiliser le programme Quotidien/Pour une seule fois.

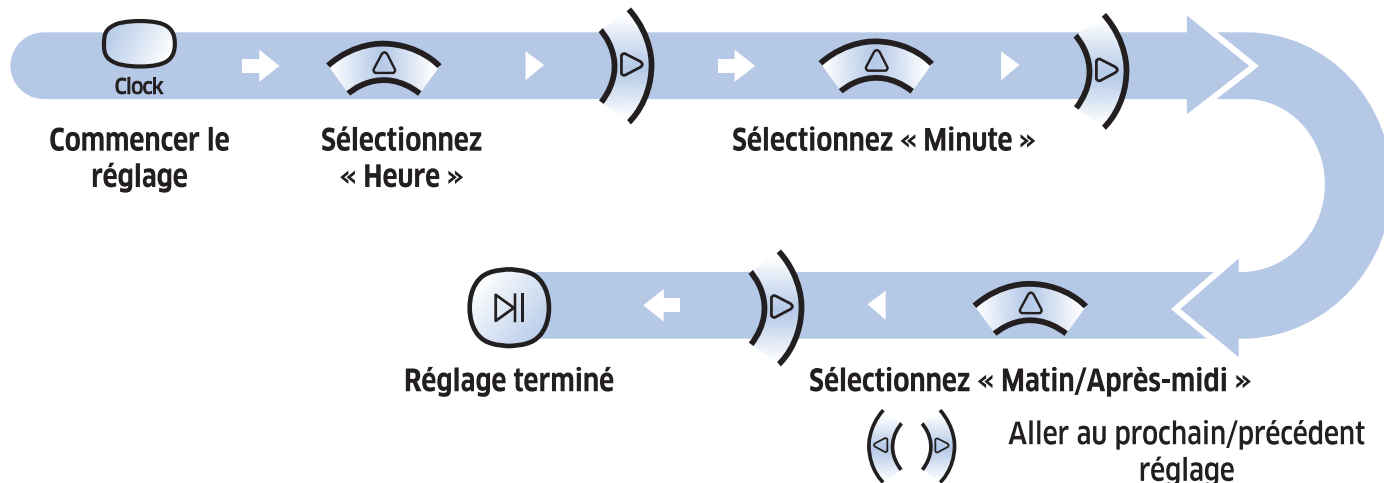

## Réglage du programme



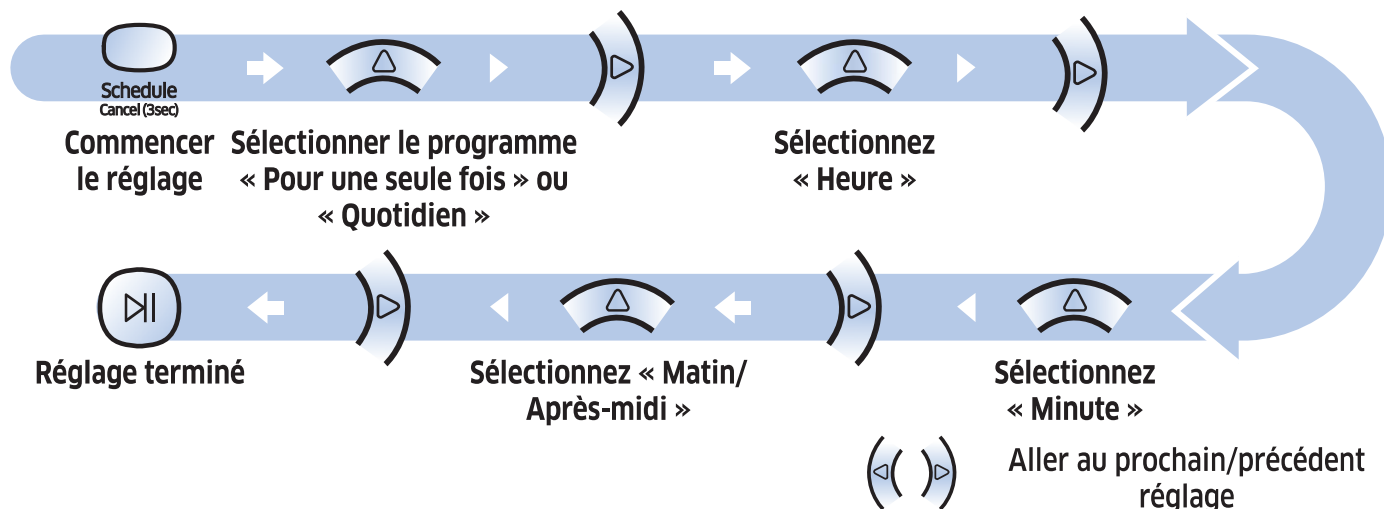



Le réglage/l'annulation du programme ne peut être effectuée(e) que lorsque le POWERbot est sur la base.



## Annulation au moment du réglage

► Si vous ne saisissez rien pendant 7 secondes, le réglage est automatiquement annulé.

## Annulation du programme Pour une seule fois/Quotidien

Lorsque les programmes Pour une seule fois/ Quotidien sont tous les deux réglés	 →  OU  →  OU 	Appuyez pendant 3 s. → Sélectionnez le programme → Annulation effectuée
Lorsque soit le programme Pour une seule fois, soit le programme Quotidien est réglé		Appuyez pendant 3 s.

[Type C, Type D] Seul le mode Nettoyage automatique peut être programmé.

## Réglage de l'heure

Vous devez régler l'heure actuelle avant d'utiliser le programme Quotidien/Pour une seule fois.

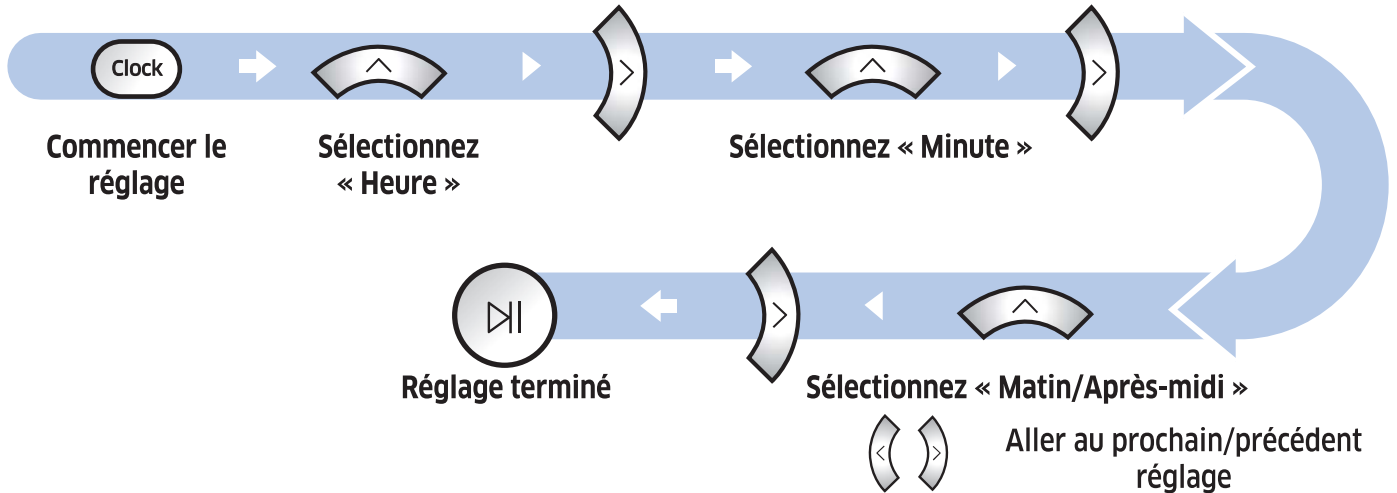

## Réglage du programme

Le réglage/l'annulation du programme ne peut être effectuée(e) que lorsque le POWERbot est sur la base.

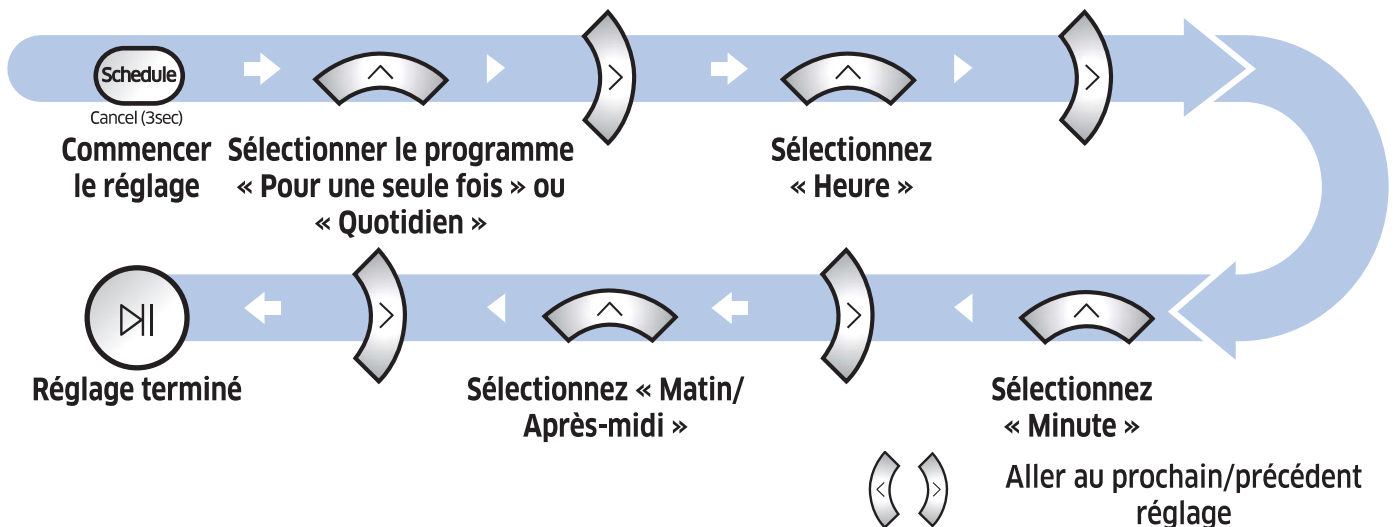

### Annulation au moment du réglage



► Si vous ne saisissez rien pendant 7 secondes, le réglage est automatiquement annulé.

### Annulation du programme Pour une seule fois/Quotidien

Lorsque les programmes Pour une seule fois/Quotidien sont tous les deux réglés	→  OU  →  →  OU	Appuyez pendant 3 s.	Sélectionnez le programme	Annulation effectuée
Lorsque soit le programme Pour une seule fois, soit le programme Quotidien est réglé		Appuyez pendant 3 s.		

# Réglage de l'heure/du programme

[Série SR1\*M701\*\*\*] Pour les modèles sans télécommande, le réglage du programme est disponible comme suit.

## Réglage du programme



Appuyez pendant 3 s.



Lorsque la DEL du programme est allumée, le programme Quotidien est réglé.

\* La durée pendant laquelle vous appuyez sur le bouton sera réglée comme programme. Le nettoyage se lancera automatiquement tous les jours en fonction de l'heure du programme.

## Annulation du programme quotidien

Lorsqu'un programme quotidien est réglé



Appuyez pendant 3 s.

# Nettoyage et entretien

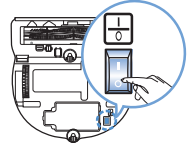

Vous devez désactiver le bouton d'arrêt d'urgence avant de nettoyer le POWERbot.

## Nettoyage du réservoir de poussière

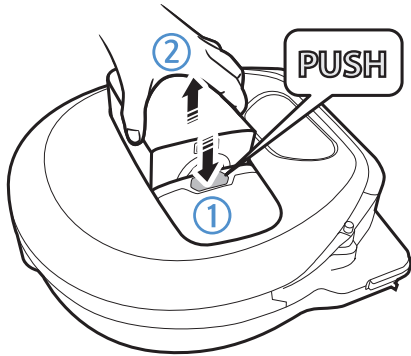

**1** Appuyez sur le bouton pour retirer le réservoir de poussière

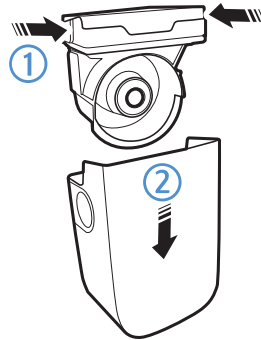

**2** Retirez le cache du réservoir de poussière.



**3** Videz le réservoir de poussière et l'unité cyclone.

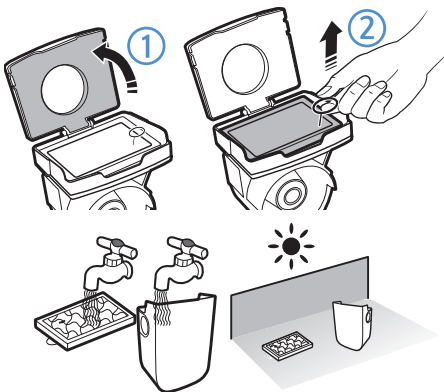

**4** Retirez l'unité cyclone du cache du réservoir de poussière, puis lavez le réservoir de poussière et le filtre.

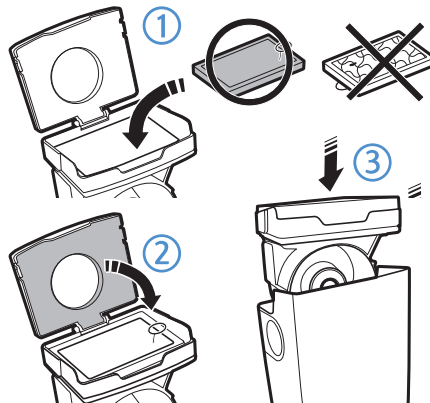

**5** Réassemblez le réservoir de poussière.

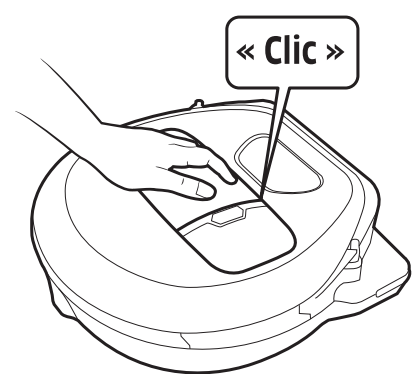

**6** Remettez le réservoir de poussière en place sur le robot. Vous devez entendre un « clic ».

## Nettoyage des capteurs et de la caméra

Essayez doucement avec un chiffon doux. N'utilisez pas d'eau ou de solutions de nettoyage.

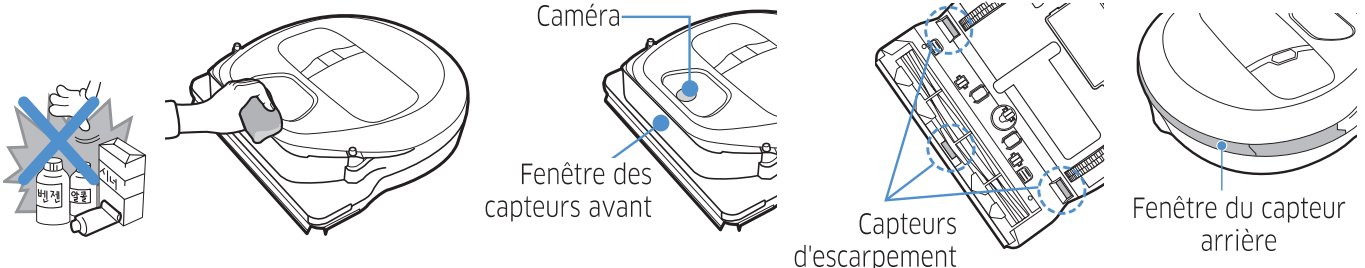



# Nettoyage et entretien

## Nettoyage de la brosse et du volet obturateur automatique

La conception de la brosse peut varier en fonction des modèles.

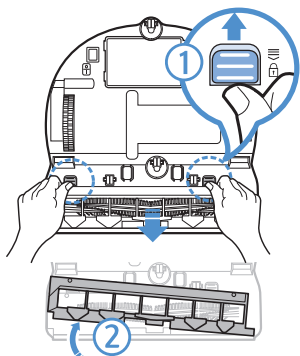

**1** Retirez le cache de la brosse

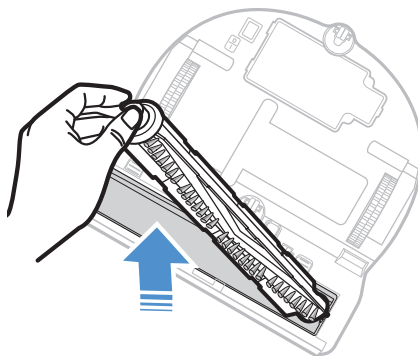

**2** Retirez la brosse

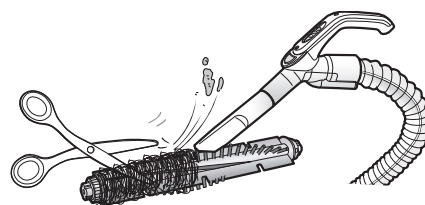

**3** Nettoyez la brosse

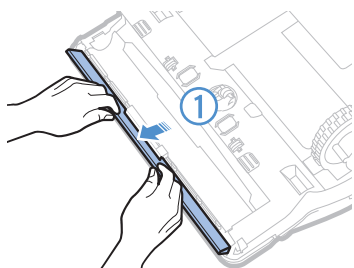

**4** Nettoyez le volet obturateur automatique

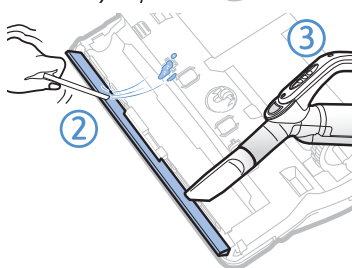

**5** Réassemblez la brosse

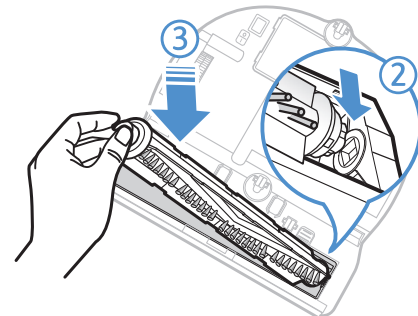

**6** Réassemblez le cache de la brosse

## Nettoyage de la roue d'entraînement

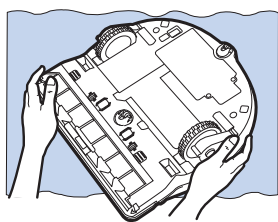

**1** Étalez un chiffon doux sur le sol et retournez le POWERbot dessus.

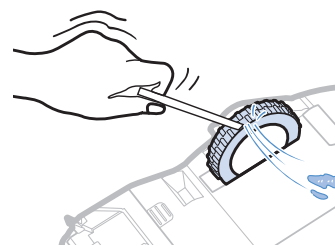

**2** Retirez les corps étrangers à l'aide d'une petite tige émoussée ou de pincettes.

# Application Samsung Smart Home

L'application Samsung Smart Home n'est applicable qu'aux modèles prenant en charge la fonction Wi-Fi.

## Préparation du réseau





### Paramétrage du routeur sans fil

- ▶ Ce produit prend uniquement en charge le protocole DHCP (Dynamic Host Configuration Protocol). Vérifiez que l'option du serveur DHCP concernant les routeurs sans fil est activée.
- ▶ Les types d'autorisation/de codage du routeur sans fil pris en charge sont les suivants : WEP-OPEN, WPA-PSK/TKIP et WPA2-PSK/AES 801.11n.
  - Le type WPA2-PSK/AES est recommandé.
- ▶ La qualité de la connexion du réseau sans fil peut dépendre de l'environnement sans fil existant.
- ▶ Une fois que votre fournisseur d'accès Internet (FAI) a enregistré définitivement une adresse MAC (numéro d'identification unique) associée à votre ordinateur ou modem, il se peut que votre POWERbot ne parvienne pas à se connecter à Internet. Demandez à votre FAI de vous communiquer la procédure à suivre pour connecter un appareil autre qu'un PC à Internet.
- ▶ Si le FAI vous demande un identifiant et un mot de passe pour effectuer l'opération, il se peut que le POWERbot ne puisse pas se connecter à Internet. Si tel est le cas, saisissez vos identifiants pour vous connecter.
- ▶ Il se peut que l'opération soit impossible en raison du pare-feu. Si tel est le cas, contactez votre FAI pour résoudre le problème.
- ▶ Certains routeurs sans fil peuvent rendre une adresse DNS (serveur de noms de domaine) non valide, même si aucune connexion à Internet n'est établie. Si tel est le cas, informez-en le fournisseur du routeur sans fil concerné ainsi que votre FAI.
- ▶ Si vous ne parvenez toujours pas à vous connecter à Internet, même après avoir suivi la procédure indiquée par votre FAI, contactez un centre de dépannage Samsung Electronics.

### Remarque

- ▶ Reportez-vous au manuel d'utilisation du routeur sans fil concerné si vous ne rencontrez pas de problème d'accès.
- ▶ Les aspirateurs POWERbot de Samsung prennent uniquement en charge une connexion Wi-Fi de 2,4 GHz.
- ▶ Les aspirateurs POWERbot de Samsung prennent en charge le protocole de communication des méthodes IEEE 802.11b/g/n et Wi-Fi Direct. (Samsung Electronics recommande d'utiliser le protocole IEEE 802.11n.)
- ▶ Il se peut qu'un routeur sans fil sans autorisation de connexion Wi-Fi ne parvienne pas à se connecter au POWERbot.
- ▶ Une fois que le POWERbot est en place sur la base et qu'il a été mis sous tension, connectez-le au serveur et regardez si des mises à jour logicielles sont disponibles ou non. Si c'est le cas, elles seront téléchargées et appliquées automatiquement.
- ▶ Si le message « UP » s'affiche sur l'écran alors que le POWERbot est en charge, cela signifie que la mise à jour est en cours. Attendez la fin de l'opération pour redémarrer l'appareil.

# Application Samsung Smart Home

- ▶ Si vous ne parvenez pas à enregistrer votre produit, suivez les instructions ci-dessous :
  - Tentez à nouveau de l'enregistrer après avoir consulté le message à l'écran.
  - Vérifiez que l'option UPnP du routeur sans fil est disponible, puis reprenez la procédure d'enregistrement.
  - Vérifiez que le mode de fonctionnement du routeur sans fil est un mode adapté aux routeurs, puis reprenez la procédure d'enregistrement.
  - Si vous possédez plus de deux POWERbot, éteignez les autres avant d'enregistrer le nouveau. Les connexions doivent se faire une par une.
  - Si un autre routeur sans fil possédant le même identifiant SSID se trouve à proximité du vôtre, il se peut que l'enregistrement ne se fasse pas correctement.
  - Définissez un identifiant SSID et un mot de passe uniques pour le routeur sans fil, puis enregistrez l'appareil.
- ▶ Samsung Smart Home Service ne garantit pas un fonctionnement normal en cas de présence d'un pare-feu.
- ▶ Si le POWERbot et le smartphone ne sont pas reliés au même routeur, un retard de connexion peut survenir selon l'environnement réseau.
- ▶ Voyants de la commande intelligente et de la connexion Wi-Fi
  -  Allumé : la fonction de commande intelligente est verrouillée. (Seule la télécommande est active.)
  -  Éteint : la fonction de commande intelligente est autorisée.
  -  Éteint : connexion du POWERbot au routeur sans fil en cours.
  -  Allumé : connexion du POWERbot au routeur sans fil effectuée.
- ▶ Si la fonction de commande intelligente est verrouillée, vous ne pouvez pas utiliser l'application Samsung Smart Home.

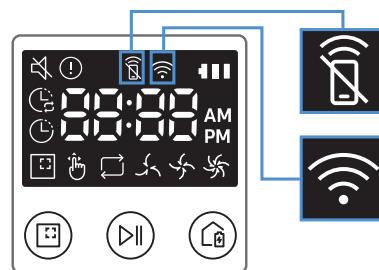

## Utilisation de l'application Samsung Smart Home

### Création de votre compte Samsung

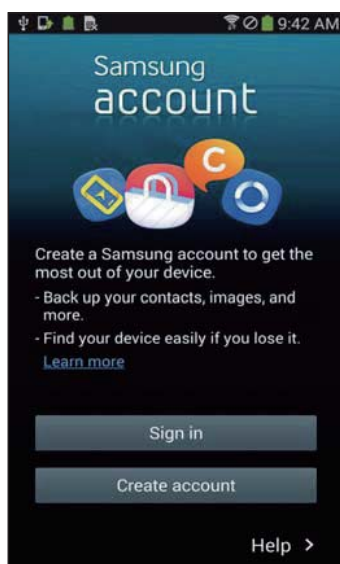

Si vous souhaitez utiliser l'application Samsung Smart Home, créez-vous un compte Samsung.

#### Remarque

- ▶ Si vous n'activez pas la connexion automatique sur l'application Samsung Smart Home avant de la lancer, l'écran de connexion à votre compte Samsung s'affichera la première fois uniquement.
- ▶ Si vous possédez un smartphone Samsung, associez votre compte à celui-ci en passant par le menu des réglages afin que vous vous connectiez directement à l'application Samsung Smart Home, sans passer par l'étape de la saisie des identifiants.

## Téléchargement de l'application Samsung Smart Home

1. Téléchargez l'application Samsung Smart Home via Google Play Store (appareils Android) ou Apple AppStore (appareils iOS). Pour trouver l'application, recherchez « Samsung Smart Home ».
2. Installez l'application sur votre appareil intelligent.

### Remarque

- ▶ L'application Samsung Smart Home est disponible pour Android 4.0 (ICS) ou une version supérieure et est optimisée pour Android 4.4 ou une version supérieure sur les smartphones Samsung (séries Galaxy S et Galaxy Note). Certaines fonctions de l'application peuvent ne pas fonctionner correctement sur les smartphones de tiers.
- ▶ Pour les modèles iOS, l'application est disponible pour iOS 7 ou une version supérieure.
- ▶ L'application Samsung Smart Home peut être modifiée sans préavis afin d'en améliorer les performances et l'utilisation.

## Enregistrement du produit (configuration facile)

Enregistrez le produit sur le site Samsung Smart Home Service avant d'utiliser l'application Samsung Smart Home.

### Android

1. Appuyez sur l'icône Ajouter nouveau située dans la liste des appareils de l'application Samsung Smart Home pour démarrer le processus d'enregistrement du produit.
  2. Sélectionnez l'icône Robot aspirateur.
  3. Entrez les informations relatives au routeur à connecter.
  4. Configurez le POWERbot en suivant les instructions à l'écran.
    - Pour activer immédiatement le mode AP, appuyez sur le bouton [Clock] pendant plus de 5 secondes.
  5. La procédure d'enregistrement démarre automatiquement.
  6. Le message apparaît lorsque l'enregistrement est terminé.
  7. Une fois l'opération terminée, l'écran principal de l'application Samsung Smart Home s'affiche.
- \* En cas d'échec de l'enregistrement de l'appareil, reportez-vous en page 27.

### iOS

1. Lancez l'application Samsung Smart Home.
2. Pour commencer l'enregistrement de l'appareil, passez sur l'écran de gauche, puis appuyez sur l'écran Ajouter une nouvelle icône sur l'écran de la liste des appareils pour commencer l'enregistrement de l'appareil.
3. Saisissez le nom du compte Samsung, puis appuyez sur le bouton [Sign in].
  - Pour un iPhone, votre identifiant et votre mot de passe ne sont pas enregistrés, ce qui vous oblige à vous identifier à chaque fois que vous utilisez l'application Samsung Smart Home.
4. Sélectionnez l'icône [Robot vacuum].
5. Appuyez sur le bouton de l'horloge sur la télécommande pendant plus de 5 secondes.
  - Le message AP apparaît sur l'écran.
6. Lancez l'application Samsung Smart Home sur votre iPhone, puis connectez-vous à un [Robot Vacuum] Samsung parmi la liste.
7. Saisissez l'identifiant et le mot de passe du routeur sans fil qui doit être connecté, puis appuyez sur le bouton [Next].
8. L'établissement de la connexion entre le smartphone et le robot aspirateur est en cours.
9. Lancez l'application Réglages sur votre iPhone, puis connectez-vous au routeur sans fil qui doit être connecté parmi la liste des connexions Wi-Fi.

# Application Samsung Smart Home

10. La connexion entre le routeur sans fil et le robot aspirateur est en cours.
11. Une fois l'enregistrement de l'appareil terminé, le message apparaît.
12. Une fois l'enregistrement de l'appareil terminé, l'icône Robot aspirateur est ajoutée à la liste des appareils.

## Écran principal

- ▶ Sélectionnez l'icône Robot aspirateur sur l'écran principal, puis passez sur l'écran de contrôle du POWERbot.
- ▶ Vous pouvez commander vos appareils intelligents Samsung Electronics à l'aide des icônes Absent, Retour à la maison, La nuit et Au lever.
- ▶ La fonction Aperçu maison n'est pas prise en charge pour un POWERbot.

## Écran du menu utilisateur

- ▶ Vous pouvez commander vos appareils intelligents Samsung Electronics à l'aide des fonctions Communication et Touches principales.

<b>Chat control</b>	▶ Cette fonction vous permet de contrôler vos appareils intelligents ou de connaître leur état actuel.
<b>Master key</b>	▶ Cette fonction vous permet de contrôler simultanément plusieurs appareils à l'aide des touches principales : Absent, Retour à la maison, La nuit et Au lever.
<b>Customer service</b>	▶ Reportez-vous au manuel d'utilisation du produit. ▶ Si l'appareil tombe en panne, contactez notre service client afin de demander un diagnostic.

## Contrôle du POWERbot

Lorsque vous accédez à l'application Samsung Smart Robot vacuum, l'écran de contrôle apparaît.

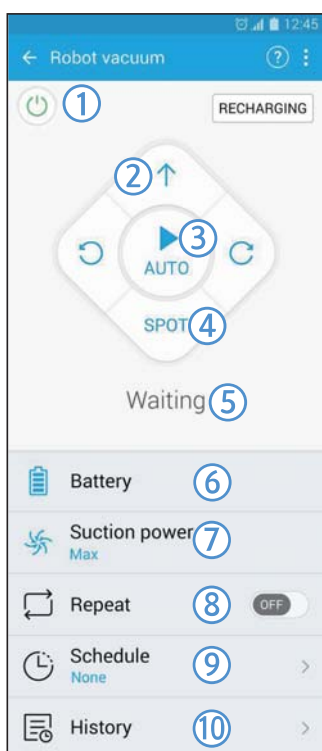

1. Mise sous/hors tension
2. Mode de nettoyage manuel et contrôle de la direction (déplacement rapide, virage à gauche, virage à droite)
3. Activation/Désactivation du mode de nettoyage automatique
4. Mode Nettoyage localisé
5. Voyant d'état actuel
6. État de la batterie
7. Puissance d'aspiration
8. Activation/désactivation du nettoyage répété
9. Programme (vous pouvez régler l'heure de votre choix pour chaque date.)
  - Le POWERbot se met en marche en synchronisant l'heure réglée sur le réseau.
10. Vérification de l'historique de nettoyage

### Remarque

- ▶ Un cycle de nettoyage programmé s'effectue uniquement lorsque le POWERbot est installé sur la base.



# Remarques et mises en garde

## Mise en charge

### Remarque

- ▶ En cas de surchauffe de la batterie pendant la charge, l'opération peut prendre plus de temps que prévu.
- ▶ Si la charge automatique ne fonctionne pas, effectuez les opérations suivantes :
  - Désactivez le bouton d'arrêt d'urgence (en dessous du POWERbot) puis réactivez-le.
  - Débranchez puis rebranchez la fiche d'alimentation de la base.
  - Débranchez la base, puis vérifiez l'absence de corps étrangers sur les broches de chargement et nettoyez le POWERbot et les broches de chargement de la base à l'aide d'un chiffon sec.
  - Vérifiez l'absence d'obstacles à proximité de la base (objets réfléchissants, chaises, etc.).
- ▶ Si vous laissez le POWERbot séparé de la base, la batterie se décharge naturellement.
  - Essayez de maintenir le POWERbot en charge sur la base. (Toutefois, désactivez le bouton d'arrêt d'urgence et laissez la base débranchée lorsque vous prévoyez de vous absenter de la maison pendant une période prolongée dans le cadre d'un voyage d'affaires ou de vos vacances, etc.)

## Utilisation

### Remarque

- ▶ Le POWERbot peut rester bloqué sur des seuils, entre autres, pendant le nettoyage.
  - Pour reprendre le fonctionnement, désactivez le bouton d'arrêt d'urgence, placez le POWERbot dans un endroit dégagé et rallumez-le.
- ▶ Le POWERbot n'est pas conçu pour nettoyer parfaitement les zones auxquelles il ne peut pas accéder (angles, espace entre les meubles et le mur, etc.).
  - Veuillez utiliser un autre outil de nettoyage pour aspirer ces zones.

- ▶ Le POWERbot n'est pas conçu pour aspirer les peluches de poussière ; il est donc possible que certaines restent sur le sol après le nettoyage.
  - Veuillez utiliser un autre outil de nettoyage pour aspirer ces zones.
- ▶ Si le POWERbot est hors tension, vous ne pouvez pas le mettre sous tension en appuyant sur le bouton Marche/Arrêt de la télécommande. Maintenez le bouton [Départ/Arrêt] enfoncé sur le POWERbot.
- ▶ Vous ne pouvez pas sélectionner et ordonner au POWERbot d'exécuter le mode Nettoyage localisé lorsqu'il est en charge.
- ▶ Si vous appuyez sur le bouton de nettoyage manuel/localisé pendant la charge, le POWERbot quittera la base et passera en mode veille.

## Nettoyage et entretien

### Remarque

- ▶ Lorsque vous lavez le réservoir de poussière et le filtre à l'eau claire
  - Réservoir de poussière : essuyez-le minutieusement avant de le remettre en place.
  - Filtre : faites-le sécher complètement à l'ombre avant de le réutiliser.
- ▶ Lorsque vous nettoyez le volet obturateur automatique, retirez-le en le tirant délicatement.

### Attention

- ▶ Veillez à ne pas vous coincer les doigts dans l'entrée du réservoir de poussière lorsque vous démontez ou remontez le filtre.
- ▶ Ne laissez pas d'objets risquant d'obstruer l'entrée du POWERbot sur le sol (ex. : cure-dents, cotons-tiges, etc.).
- ▶ Si vous ne parvenez pas à retirer un corps étranger de la brosse, prenez contact avec un centre de service Samsung agréé.

# Remarques et mises en garde

- ▶ La brosse étant chargée de nettoyer le sol, des fils ou encore des cheveux risquent de rester coincés dedans. Pour des résultats de nettoyage optimaux, vérifiez-le et nettoyez-le régulièrement.

## À propos de la batterie

### Remarque

- ▶ Achetez des batteries dans les centres Samsung agréés et vérifiez la présence du symbole () collé sur les batteries, ainsi que le nom de modèle, avant d'acheter.
- ▶ Cette batterie est destinée exclusivement au POWERbot Samsung Electronics. Ne l'utilisez pas avec tout autre appareil.
- ▶ Ne démontez pas et ne modifiez pas la batterie.
- ▶ Ne jetez pas la batterie au feu et ne la faites pas chauffer.
- ▶ N'appliquez pas d'objet métallique sur les bornes de charge (+, -).
- ▶ Rangez la batterie en intérieur (entre 0 et 40 °C).
- ▶ En cas de dysfonctionnement de la batterie, ne la démontez pas vous-même. Prenez contact avec votre centre de service Samsung le plus proche.
- ▶ Les temps de charge et d'utilisation de la batterie diminuent au fur et à mesure. Si la durée de vie de la batterie est dépassée et qu'elle ne charge plus correctement la base, faites-la remplacer auprès d'un centre de service Samsung.
- ▶ La période de garantie de la batterie est de 6 mois à compter de la date d'achat.

## À propos du capteur infrarouge

### Attention

- ▶ La transmission du signal infrarouge peut ne pas être régulière dans les lieux comportant des lampes halogènes ou en extérieur.
- ▶ Le POWERbot utilise 3 types de dispositifs infrarouge. Chacun des dispositifs possède un niveau de priorité différent. Un dispositif peut ne pas fonctionner si son signal est remplacé par un dispositif ayant une priorité supérieure.
  - Priorité des signaux infrarouges : Commande intelligente > Base
- ▶ Les différents signaux infrarouges émis par les appareils peuvent interférer les uns avec les autres et provoquer des dysfonctionnements si les appareils concernés se situent dans une pièce exiguë ou sont proches les uns des autres.
- ▶ Si plusieurs aspirateurs POWERbot sont utilisés simultanément, ils risquent de mal fonctionner en raison d'interférences entre les signaux infrarouges.



# Codes d'information

<Série SR1\*M701\*\*\*>

**1** Les trois voyants ci-dessous clignotent avec une alarme d'erreur.

**2** Désactivez le bouton d'arrêt d'urgence, effectuez les contrôles indiqués ci-dessous et prenez les mesures appropriées.

**3** Le code d'information disparaît lorsque vous activez le bouton d'arrêt d'urgence.

Codes d'information	Liste de vérification
	<p><b>Le POWERbot s'est coincé, bloqué ou piégé pendant son déplacement.</b></p> <p>► Désactivez le bouton d'arrêt d'urgence et déplacez le POWERbot dans une autre zone.</p>
Veuillez consulter la liste de vérifications.	<p><b>Corps étrangers coincés dans la brosse.</b></p> <p>► Désactivez le bouton d'arrêt d'urgence et retirez les corps étrangers de la brosse.</p>
	<p><b>Corps étrangers coincés dans la roue d'entraînement gauche.</b></p> <p>► Désactivez le bouton d'arrêt d'urgence et retirez les corps étrangers de la roue d'entraînement.</p>
	<p><b>Corps étrangers dans la roue d'entraînement droite</b></p> <p>► Désactivez le bouton d'arrêt d'urgence et retirez les corps étrangers de la roue d'entraînement.</p>
	<p><b>Corps étrangers dans le volet obturateur automatique.</b></p> <p>► Mettez l'appareil hors tension en désactivant le bouton d'arrêt d'urgence et retirez les corps étrangers du volet obturateur automatique.</p>
	<p><b>Contrôle du capteur antichoc</b></p> <p>► Désactivez, puis réactivez le bouton d'arrêt d'urgence.</p> <p>► Si le code d'information ne disparaît pas, vérifiez l'absence de corps étrangers entre le pare-chocs et le corps de l'appareil. Le cas échéant, tirez doucement sur le pare-chocs et retirez les particules étrangères.</p>
	<p><b>Accumulation de corps étrangers sur le capteur d'obstacles.</b></p> <p>► Désactivez le bouton d'arrêt d'urgence et nettoyez les capteurs avant et arrière à l'aide d'un chiffon doux.</p>
	<p><b>Accumulation de corps étrangers sur le capteur d'escarpement</b></p> <p>► Désactivez le bouton d'arrêt d'urgence et nettoyez le capteur d'escarpement à l'aide d'un chiffon doux.</p>

# Codes d'information

<Séries SR1\*M702\*\*\*, SR1\*M703\*\*\*, SR2\*M70\*\*\*\*>

**1** Le code d'information ci-dessous s'affiche avec une alarme d'erreur.

**2** Désactivez le bouton d'arrêt d'urgence, effectuez les contrôles indiqués ci-dessous et prenez les mesures appropriées.

**3** Le code d'information disparaît lorsque vous activez le bouton d'arrêt d'urgence.

Codes d'information	Liste de vérification
	<b>Le POWERbot s'est coincé, bloqué ou piégé pendant son déplacement.</b> ▶ Désactivez le bouton d'arrêt d'urgence et déplacez le POWERbot dans une autre zone.
C 01	<b>Corps étrangers coincés dans la brosse.</b> ▶ Désactivez le bouton d'arrêt d'urgence et retirez les corps étrangers de la brosse.
C 02	<b>Corps étrangers coincés dans la roue d'entraînement gauche.</b> ▶ Désactivez le bouton d'arrêt d'urgence et retirez les corps étrangers de la roue d'entraînement.
C 03	<b>Corps étrangers dans la roue d'entraînement droite</b> ▶ Désactivez le bouton d'arrêt d'urgence et retirez les corps étrangers de la roue d'entraînement.
C 04	<b>Corps étrangers dans le volet obturateur automatique.</b> ▶ Mettez l'appareil hors tension en désactivant le bouton d'arrêt d'urgence et retirez les corps étrangers du volet obturateur automatique.
C 05	<b>Contrôle du capteur antichoc</b> ▶ Désactivez, puis réactivez le bouton d'arrêt d'urgence. ▶ Si le code d'information ne disparaît pas, vérifiez l'absence de corps étrangers entre le pare-chocs et le corps de l'appareil. Le cas échéant, tirez doucement sur le pare-chocs et retirez les particules étrangères.
C 06	<b>Accumulation de corps étrangers sur le capteur d'obstacles.</b> ▶ Désactivez le bouton d'arrêt d'urgence et nettoyez les capteurs avant et arrière à l'aide d'un chiffon doux.
C 07	<b>Accumulation de corps étrangers sur le capteur d'escarpement</b> ▶ Désactivez le bouton d'arrêt d'urgence et nettoyez le capteur d'escarpement à l'aide d'un chiffon doux.

# Dépannage

Symptôme	Liste de vérification
<p><b>Le POWERbot ne fonctionne pas du tout.</b></p>	<ul style="list-style-type: none"> <li>▶ Vérifiez que le bouton d'arrêt d'urgence est activé.</li> <li>▶ Vérifiez que toutes les icônes sont affichées à l'écran.</li> <li>▶ Vérifiez que la batterie du POWERbot est chargée.               <ul style="list-style-type: none"> <li>- Si le message « Lo » s'affiche, placez le POWERbot sur sa base pour le mettre en charge.</li> <li>- Lorsque le voyant de la batterie clignote, placez manuellement le POWERbot sur la base pour le charger. (Série SR1*M701*** uniquement)</li> </ul> </li> <li>▶ Remplacez les piles (type AAA) si la télécommande ne fonctionne pas.</li> </ul>
<p><b>Le POWERbot s'est arrêté pendant le nettoyage.</b></p>	<ul style="list-style-type: none"> <li>▶ Si le message « Lo » s'affiche sur l'écran, placez le POWERbot sur sa base pour le mettre en charge.</li> <li>▶ Lorsque le voyant de la batterie clignote, placez manuellement le POWERbot sur la base pour le charger. (Série SR1*M701*** uniquement)</li> <li>▶ Si le POWERbot est immobilisé par un obstacle (ex. : cordon électrique, seuil, etc.), prenez-le et dégagez-le de l'obstacle.               <ul style="list-style-type: none"> <li>- Si des corps étrangers (morceaux de tissu, fils) restent bloqués dans une roue d'entraînement, désactivez le bouton d'arrêt d'urgence et retirez-les avant réutilisation.</li> </ul> </li> </ul>
<p><b>La puissance d'aspiration est faible</b></p>	<ul style="list-style-type: none"> <li>▶ Si le « voyant d'inspection du filtre » est allumé, désactivez le bouton d'arrêt d'urgence et nettoyez le réservoir de poussière.</li> <li>▶ Un réservoir trop plein peut faire baisser la puissance d'aspiration de l'appareil. Désactivez le bouton d'arrêt d'urgence et videz le réservoir</li> <li>▶ Si l'entrée située (en-dessous du POWERbot) est obstruée par des corps étrangers, désactivez le bouton d'arrêt d'urgence et retirez-les.</li> <li>▶ Si l'appareil devient soudainement plus bruyant, désactivez le bouton d'arrêt d'urgence et videz le réservoir.</li> </ul>
<p><b>Le POWERbot ne parvient pas à trouver la base.</b></p>	<ul style="list-style-type: none"> <li>▶ Il peut s'agir d'une panne de courant ou la fiche d'alimentation est peut-être débranchée.</li> <li>▶ Retirez tout obstacle se trouvant autour de la base et pouvant empêcher le POWERbot de revenir à la base.</li> <li>▶ La mise en charge peut être affectée par la présence de corps étrangers sur les broches de chargement. Retirez les corps étrangers présents sur les broches.</li> </ul>
<p><b>Le POWERbot effectue soudainement le nettoyage en diagonale.</b></p>	<ul style="list-style-type: none"> <li>▶ Vérifiez que la base est bien installée dans le sens du revêtement de sol (lames de parquet ou carrelage).</li> <li>▶ Le POWERbot peut nettoyer en diagonale s'il se dirige vers une autre zone en suivant le parcours le plus court. Il peut également se déplacer en diagonale s'il est entré en contact avec un obstacle suivant cet angle, s'il a été mis en charge sur la base suivant cet angle ou si le revêtement du sol (lames de parquet ou carrelage) est dans ce sens.</li> </ul>
<p><b>Le nettoyage localisé ne fonctionne pas</b></p>	<ul style="list-style-type: none"> <li>▶ Si vous pointez la lumière rouge directement sur le POWERbot, il se peut qu'il n'aille pas dans la direction souhaitée.               <ul style="list-style-type: none"> <li>- Pointez la lumière rouge vers le sol à une distance de 0,5 m du POWERbot.</li> </ul> </li> <li>* N'utilisez pas le mode de nettoyage localisé si la zone est ensoleillée, très claire, ou sur des sols sombres.</li> </ul>

# Dépannage

Symptôme	Liste de vérification
<b>J'ai installé l'application Samsung Smart Home, mais le POWERbot ne parvient pas à se connecter.</b>	▶ Vous pouvez utiliser l'appareil après avoir connecté le routeur sans fil et le POWERbot via une Configuration facile, en suivant la procédure indiquée.
<b>Je ne parviens pas à me connecter au compte Samsung.</b>	▶ Vérifiez votre identifiant et votre mot de passe sur l'écran du compte Samsung.
<b>Un message apparaît alors indiquant qu'une erreur est survenue pendant la Configuration facile.</b>	▶ Il est possible que vous n'y parveniez pas temporairement en raison de la distance par rapport au routeur sans fil ou à cause d'autres obstacles. Veuillez réessayer plus tard.
<b>Les appareils ne fonctionnent pas même lorsque le smartphone est connecté normalement au POWERbot.</b>	▶ Fermez l'application Samsung Smart Home et lancez-la à nouveau, ou déconnectez le smartphone du routeur sans fil, puis reconnectez-le. Sinon, coupez l'alimentation du POWERbot, remettez-le sous tension, patientez au moins une minute, puis relancez l'application Samsung Smart Home.
<b>Les fonctions de l'application Samsung Smart Home ne fonctionnent pas.</b>	▶ Vérifiez si la fonction de verrouillage de la commande intelligente du POWERbot est activée. (Lorsque la fonction de commande intelligente est verrouillée, le voyant de la connexion Wi-Fi est éteint.).
<b>L'application Samsung Smart Robot Vacuum ne parvient pas à s'ouvrir.</b>	▶ Vérifiez si le POWERbot est connecté au routeur sans fil.
<b>Le POWERbot n'est pas connecté au réseau Wi-Fi.</b>	▶ Vérifiez l'état de réglage du routeur sans fil.
<b>La fonction Nettoyage intelligent fonctionne sur les sols normaux.</b>	▶ Vérifiez que le sol est bien à niveau et que le POWERbot fonctionne et que son corps est légèrement levé. ▶ Vérifiez la présence éventuelle de corps étrangers sur le capteur d'escarpement situé sous le POWERbot. ▶ Vérifiez si la couleur du sol est sombre.
<b>La fonction Nettoyage intelligent ne fonctionne pas.</b>	▶ Lorsque le POWERbot nettoie un tapis de couleur vive et à poils courts, il peut reconnaître le tapis comme un sol et la fonction nettoyage intelligent peut ne pas fonctionner.
<b>La fonction Brosse de nettoyage des angles ne fonctionne pas.</b>	▶ Lorsque le POWERbot ne parvient pas à reconnaître le mur, la fonction Brosse de nettoyage des angles peut ne pas fonctionner. - Lorsqu'un obstacle réfléchissant fait face au mur - Lorsque le mur est lui-même réfléchissant - Lorsque le mur est de couleur foncée
<b>La fonction Brosse de nettoyage des angles s'active en l'absence de murs ou de coins.</b>	▶ Vérifiez la présence éventuelle de petits obstacles disposés sur une zone étroite. ▶ Lorsque le POWERbot reconnaît l'obstacle lui faisant face comme un mur, la fonction Brosse de nettoyage des angles peut s'activer.
<b>La fonction Brosse de nettoyage des angles s'active alors que le POWERbot ne rencontre aucun mur ou coin.</b>	▶ Lorsque le degré de l'angle du coin détecté par le POWERbot est grand, la fonction Brosse de nettoyage des angles peut s'activer sans rencontrer aucun mur ou coin.

\* Cet aspirateur est conforme aux réglementations suivantes :

- Directive RTTE : 1999/5/EC
- Directive relative à la compatibilité électromagnétique : 2014/30/EU
- Directive relative à la basse tension : 2014/35/EU

**La déclaration de conformité officielle est accessible sur <http://www.samsung.com>. Allez dans Assistance.**

Veuillez rechercher Assistance produits et saisissez le nom du modèle.

# Avertissements concernant la batterie



Ne retirez pas (ou n'essayez pas de retirer) la batterie incorporée dans cet appareil par vous-même. Pour remplacer la batterie, vous devez prendre contact avec votre fournisseur de services ou un professionnel qualifié indépendant. **Ces instructions ont été préparées pour une utilisation exclusive par votre fournisseur de services ou par un professionnel qualifié indépendant.**

POUR VOTRE PROPRE SÉCURITÉ, N'ESSAYEZ PAS DE RETIRER LA BATTERIE PAR VOUS-MÊME ET NE LA METTEZ PAS AU FEU. NE DÉMONTÉZ PAS, N'ÉCRASEZ PAS ET NE PERCEZ PAS LA BATTERIE.

## Comment retirer la batterie

Retirez le POWERbot du chargeur / de la base pour le démonter.

Pour des raisons de sécurité, vous devez éteindre le POWERbot avant de le démonter.

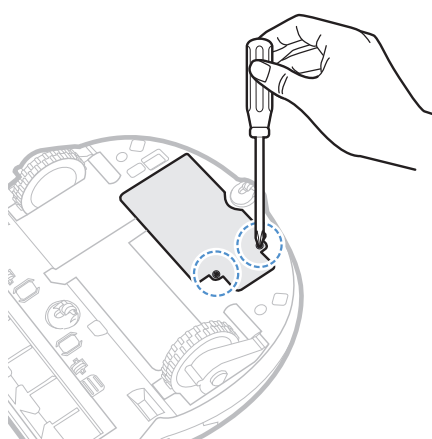

**1** Allongez et retournez le POWERbot puis retirez 2 vis.

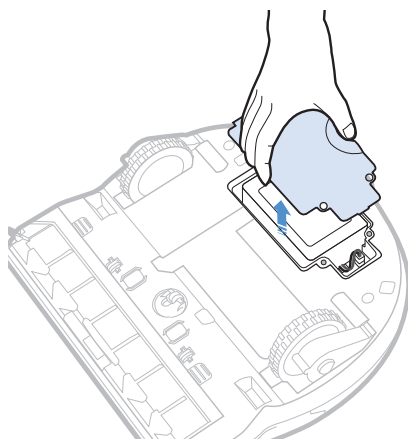

**2** Retirez le cache du réservoir de poussière.

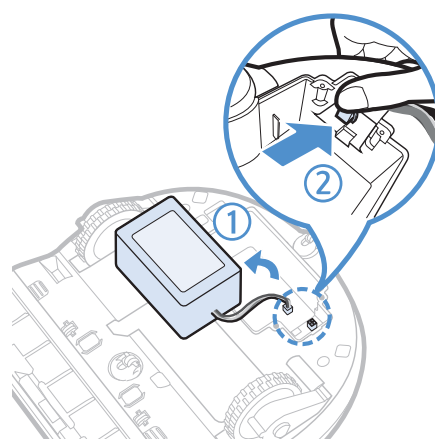

**3** Retirez la batterie de son logement puis débranchez le connecteur.



### ***Les bons gestes de mise au rebut des batteries de cet appareil***

#### ***(Applicable aux pays disposant de systèmes de collecte de batteries séparés.)***

Ce symbole sur la batterie, son manuel ou son emballage indique que la batterie de cet appareil ne doit pas être jetée avec les autres déchets ménagers. Si les symboles chimiques Hg, Cd ou Pb sont inscrits sur la batterie, cela indique que la batterie contient des teneurs en mercure, en cadmium ou en plomb supérieures aux niveaux de référence de la directive CE 2006/66.

La batterie incorporée dans cet appareil ne doit pas être remplacée par l'utilisateur. Pour plus d'informations sur son remplacement, veuillez prendre contact avec votre fournisseur de services. N'essayez pas de retirer la batterie et ne la jetez pas au feu. Ne démontez pas, n'écrasez pas et ne percez pas la batterie. Si vous prévoyez de jeter l'appareil, le site de collecte des déchets prendra les mesures appropriées pour le recyclage et le traitement de votre appareil, y compris la batterie.

# Annonce de logiciel open source

Le logiciel inclus dans cet appareil contient un logiciel libre. Vous pouvez obtenir le code source correspondant pendant une période de trois ans après la sortie de la dernière version de ce produit en adressant un email à l'adresse suivante : <mailto:oss.request@samsung.com>.

Il est également possible d'obtenir le code source complet correspondant sur un support physique tel qu'un CD-ROM ; un coût minimal sera requis.

L'URL suivante [http://opensource.samsung.com/opensource/VR7000\\_A20\\_TZ/seq/0](http://opensource.samsung.com/opensource/VR7000_A20_TZ/seq/0) renvoie à la page de téléchargement du code source mis à votre disposition, ainsi qu'aux informations concernant la licence de logiciel open source relative à cet appareil. Cette offre est valable pour quiconque ayant reçu cette information.





# Caractéristiques techniques

## <Série SR1\*M70\*\*\*\*>

Classification	Élément	Informations détaillées		
		SR1*M701***	SR1*M702*** SR1*M703***	
<b>Caractéristiques mécaniques (POWERbot)</b>	Dimensions (P x H x L)	340 mm x 97 mm x 348 mm		
	Poids	4 kg		
	Capteur	Système de reconnaissance du plafond (Visionary mapping plus TM)		
	Type de boutons du POWERbot	Tactile		
<b>Caractéristiques d'alimentation</b>	Tension	100 à 240 V~, 50 Hz/60 Hz		
	Consommation électrique	80 W		
	Caractéristiques de la batterie	21,6 V / 38,8 WH		
<b>Nettoyage</b>	Type de charge	Charge automatique/manuelle		
	Mode de nettoyage	Programme Automatique, Localisé, Quotidien	Automatique, Localisé, Intensif, Manuel, programme Pour une seule fois, programme Quotidien	
	Temps de charge	Environ 240 minutes		
	Temps de nettoyage (sur sol dur)	Mode Turbo	Environ 30 minutes	
		Mode Normal	Environ 60 minutes	

## <Série SR2\*M70\*\*\*\*>

Classification	Élément	Informations détaillées		
		SR1*M701***	SR1*M702*** SR1*M703***	
<b>Caractéristiques mécaniques (POWERbot)</b>	Dimensions (P x H x L)	340 mm x 97 mm x 348 mm		
	Poids	4,3 kg		
	Capteur	Système de reconnaissance du plafond (Visionary mapping plus TM)		
	Type de boutons du POWERbot	Tactile		
<b>Caractéristiques d'alimentation</b>	Tension	100 à 240 V~, 50 Hz/60 Hz		
	Consommation électrique	130 W		
	Caractéristiques de la batterie	21,6 V / 77,8 WH		
<b>Nettoyage</b>	Type de charge	Charge automatique/manuelle		
	Mode de nettoyage	Automatique, Localisé, Intensif, Manuel, programme Pour une seule fois, programme Quotidien		
	Temps de charge	Environ 160 minutes		
	Temps de nettoyage (sur sol dur)	Mode Turbo	Environ 30 minutes	
		Mode Normal	Environ 60 minutes	
Mode Silencieux		Environ 90 minutes		

\* La conception et les caractéristiques techniques de l'appareil sont susceptibles d'être modifiées sans préavis à des fins d'amélioration de l'appareil.

\* Les temps de charge et de nettoyage peuvent varier en fonction des conditions d'utilisation.