



**MARQUE:** ASUS  
**REFERENCE:** ZENFONE 4 SELFIE PRO BK  
**CODIC:** 4356748



Zenfone **4** Selfie Pro

**ZD552KL**  
**Manuel de l'utilisateur**

**ASUS**<sup>®</sup>  
IN SEARCH OF INCREDIBLE

## Entretien et sécurité

### Instructions



Avis relatif à la sécurité routière : Il est fortement recommandé de ne pas utiliser cet appareil lors de la conduite de tout type de véhicule motorisé.



Cet appareil doit être utilisé dans un environnement dont la température ambiante est comprise entre 0°C (32°F) et 35°C (95°F).



Éteignez votre appareil dans les zones réglementées où l'utilisation d'appareils mobiles est interdite. Respectez toujours les lois et règlements juridiques dans ces zones (ex : en avion, dans une salle de cinéma, dans un hôpital ou à proximité d'équipements médicaux, de stations service, de sites de construction/démolition et autres zones réglementées).



Utilisez uniquement des adaptateurs et câbles approuvés par ASUS avec cet appareil. Référez-vous à l'étiquette située au dessous de l'appareil pour vérifier que l'adaptateur secteur répond aux exigences de tension.



N'utilisez pas de cordons d'alimentation, d'accessoires ou d'autres périphériques endommagés avec votre appareil.



Maintenez votre appareil au sec. N'exposez pas l'appareil à la pluie ou à l'humidité, tenez-le éloigné des liquides.



Vous pouvez faire passer votre appareil dans les détecteurs à rayons X des aéroports. Cependant, il est recommandé de ne pas le faire passer au travers de portiques de détection magnétique, ni de l'exposer aux détecteurs portables.



L'écran de l'appareil est en verre. Si l'écran est cassé ou fissuré, cessez d'utiliser l'appareil et évitez de toucher les zones cassées ou fissurées avec vos doigts. Envoyez immédiatement l'appareil au service après-vente ASUS le plus proche.



À pleine puissance, l'écoute prolongée de l'appareil peut endommager l'oreille de l'utilisateur.



Débranchez l'adaptateur secteur avant de nettoyer l'écran de l'appareil. Utilisez une éponge en cellulose ou un chiffon doux en peau de chamois.



Ne faites réparer l'appareil que par un technicien qualifié et certifié par ASUS.

## Mise au rebut



Risque d'explosion si la batterie n'est pas correctement remplacée. Jetez les batteries usagées conformément aux instructions du fabricant.



Ne jetez PAS la batterie avec les déchets ménagers. Le symbole représentant une benne barrée d'une croix indique que la batterie ne doit pas être jetée avec les déchets ménagers.



Ne jetez PAS ce produit avec les déchets ménagers. Ce produit a été conçu pour permettre une réutilisation et un recyclage appropriés des pièces. Le symbole représentant une benne barrée d'une croix indique que le produit (équipement électrique, électronique et batterie contenant du mercure) ne doit pas être jeté avec les déchets ménagers. Consultez les réglementations locales pour la mise au rebut des produits électroniques.



Ne jetez PAS l'appareil au feu. NE PAS COURT-CIRCUITER. Ne désassemblez PAS l'appareil.

---

**AVERTISSEMENT :** Ce produit contient des agents chimiques, incluant du plomb, connus dans l'État de la Californie pour provoquer des cancers, des malformations congénitales ou autres dommages au fœtus. Lavez-vous les mains après avoir manipulé le produit.

---

## Forum des fans de ZenTalk

[http://www.asus.com/zentalk/global\\_forward.php](http://www.asus.com/zentalk/global_forward.php)



## Table des matières

<b>1</b>	<b>Informations essentielles</b>	
	Bienvenue !.....	7
	Préparer votre téléphone ASUS !.....	8
	Première utilisation.....	16
	Fonctionnalités multi-gestes de l'écran tactile.....	18
<b>2</b>	<b>Écran d'accueil</b>	
	<b>Fonctionnalités de l'écran d'accueil</b> .....	<b>21</b>
	Écran d'accueil .....	21
	Réglages rapides.....	23
	Notifications système .....	24
	<b>Personnaliser l'écran d'accueil</b> .....	<b>25</b>
	Widgets .....	25
	Fond d'écran .....	27
	Mode facile.....	28
	Régler la date et l'heure .....	31
	Régler la sonnerie et les sons d'alerte .....	31
	<b>Écran de verrouillage</b> .....	<b>32</b>
	Personnaliser l'écran de verrouillage.....	32
	Personnaliser les boutons d'accès rapide.....	33
	<b>Lecteur d'empreintes digitales</b> .....	<b>34</b>
	Allumer votre téléphone ASUS pour la première fois .....	34
	Configurer votre empreinte digitale à partir du menu des paramètres .....	35
<b>3</b>	<b>Activités et travail</b>	
	<b>Chrome</b> .....	<b>37</b>
	Ouvrir Chrome .....	37
	Ajouter un nouvel onglet.....	38
	Favoris .....	38
	Partager des pages .....	38
	Effacer les données de navigation.....	39
	<b>Gmail</b> .....	<b>40</b>
	<b>Agenda Google</b> .....	<b>41</b>
	Créer un événement .....	41
	Modifier ou supprimer un événement .....	41
	Créer un rappel.....	42
	Modifier ou supprimer un rappel .....	42
	<b>Gestionnaire de fichiers</b> .....	<b>43</b>
	Accéder au support de stockage interne .....	43
	Accéder au support de stockage externe .....	43
	Accéder à un service de stockage dans le Cloud.....	43
	<b>FAQ ZenUI</b> .....	<b>44</b>

<b>4</b>	<b>Garder contact</b>	
	<b>Appeler avec style</b>	<b>45</b>
	Fonctionnalités multi SIM	45
	Émettre un appel	47
	Recevoir un appel	51
	Gérer le journal des appels	51
	Autres options d'appel	53
	Gérer plusieurs appels	54
	Enregistrer un appel	54
	<b>Gérer les contacts</b>	<b>55</b>
	Options de configuration	55
	Créer un profil	55
	Ajouter des contacts	56
	Configurer les contacts VIP	57
	Spécifier vos contacts favoris	58
	Importer des contacts	58
	Exporter des contacts	59
	Réseaux sociaux	60
	Messagerie Google	61
<b>5</b>	<b>Fun et divertissement</b>	
	<b>Utiliser des écouteurs</b>	<b>62</b>
	Connecter la prise audio	62
	<b>Google Play Musique</b>	<b>63</b>
	<b>Radio FM</b>	<b>64</b>
<b>6</b>	<b>Vos instants précieux</b>	
	<b>Capture d'images</b>	<b>66</b>
	Ouvrir l'application Appareil photo	66
	Utiliser l'appareil photo pour la première fois	67
	Paramètres avancés	71
	<b>Utiliser la galerie</b>	<b>74</b>
	Accéder aux images de vos réseaux sociaux ou stockées dans le Cloud	74
	Visualiser les informations de localisation d'une photo	75
	Partager des fichiers à partir de la galerie	76
	Supprimer des fichiers de la galerie	76
	Éditer une image	76
<b>7</b>	<b>Rester connecté</b>	
	<b>Réseau mobile</b>	<b>77</b>
	Activer le réseau mobile	77
	<b>Wi-Fi</b>	<b>77</b>
	Activer la connexion Wi-Fi	77
	Se connecter à un réseau Wi-Fi	78
	Désactiver la connexion Wi-Fi	78

	<b>Bluetooth</b> .....	<b>78</b>
	Activer la connexion Bluetooth .....	78
	Associer votre téléphone à un appareil Bluetooth .....	79
	Dissocier un appareil Bluetooth .....	79
	<b>Partage de connexion</b> .....	<b>80</b>
	Partage de connexion Wi-Fi .....	80
	Partage de connexion Bluetooth .....	81
<b>8</b>	<b>Compagnons de voyage</b>	
	<b>Météo</b> .....	<b>82</b>
	Ouvrir l'application Météo .....	82
	Écran principal .....	83
	<b>Horloge</b> .....	<b>84</b>
	Fuseau horaire .....	84
	Alarme.....	85
	Chronomètre.....	85
	Minuteur .....	86
<b>9</b>	<b>Applications utiles</b>	
	<b>Outils spéciaux</b> .....	<b>87</b>
	Lampe torche.....	87
	Puissance et Optimisation .....	88
	Calculatrice.....	89
	Gestionnaire de démarrage automatique .....	90
	Magnétophone .....	91
	Mobile Manager.....	93
	Filtre bleu .....	94
<b>10</b>	<b>Gestion de l'appareil</b>	
	<b>Mettre à jour votre appareil</b> .....	<b>95</b>
	Mettre à jour le système d'exploitation .....	95
	Stockage.....	95
	Sauvegarde et réinitialisation .....	95
	Sécurisation de votre téléphone ASUS.....	96
	<b>Appendice</b>	
	<b>Notices</b> .....	<b>100</b>

# Informations essentielles

# 1

## Bienvenue !

Explorez la simplicité intuitive de l'interface ASUS Zen UI 3.0 !

ASUS Zen UI 3.0 est une interface charmante et intuitive uniquement disponible sur les téléphones ASUS. Elle propose de nombreuses applications spéciales, qui sont intégrées dans ou avec d'autres applications pour satisfaire vos besoins personnels et vous simplifier la vie. ASUS ZenUI vous laisse libre de vous divertir sans contraintes avec votre téléphone ASUS.



### **Appareil photo**

Grâce à la technologie PixelMaster, capturez vos moments précieux dans un rendu photo et vidéo de grande qualité et des plus réaliste.



### **Mobile Manager**

Offre une interface intégrée pour des applications conçues pour optimiser les performances de l'appareil, gérer la batterie, l'utilisation des données et les notifications du système.



### **FAQ ZenUI**

Trouvez des réponses dans les FAQ (Foires aux questions) ou faites part de vos commentaires dans le forum des utilisateurs.

---

**REMARQUE :** La disponibilité des applications ASUS Zen UI 3.0 varie en fonction du modèle de téléphone ASUS et du pays d'achat. Appuyez sur  à partir de l'écran d'accueil pour vérifier la disponibilité de ces applications sur votre téléphone ASUS.

---



# Préparer votre téléphone ASUS !

## Composants et fonctionnalités

Prenez en main votre appareil et faites-le fonctionner en un clin d'œil.

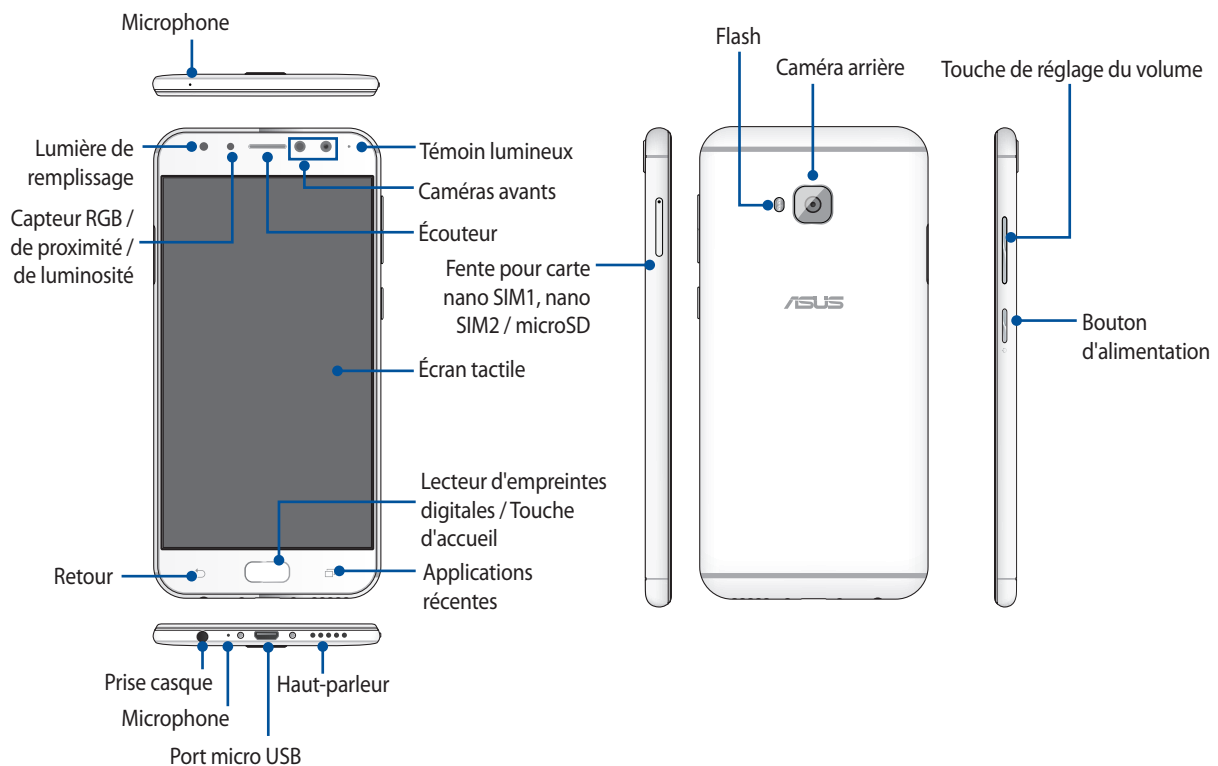

### AVERTISSEMENT !

- Pour éviter les problèmes concernant la connexion réseau et la batterie :
  - NE PAS placer d'autocollant métallique sur la zone de l'antenne.
  - NE PAS utiliser de cadre ou de coque de protection métallique sur le téléphone.
  - NE PAS couvrir la zone de l'antenne avec les mains ou d'autres objets lors de l'utilisation de certaines fonctions telles que les appels ou la connexion internet.
- Il est recommandé d'utiliser une protection d'écran compatible. L'utilisation d'une protection d'écran non compatible peut entraîner un dysfonctionnement du capteur du téléphone.

### REMARQUES :

- Les fentes pour carte nano SIM prennent en charge les réseaux LTE, WCDMA et GSM/EDGE.
- La fente pour carte microSD est compatible avec les formats de cartes mémoire microSD et microSDHC.

### IMPORTANT !

- Il n'est pas recommandé de placer une protection d'écran sur votre téléphone car celle-ci peut interférer avec le capteur de proximité. Si vous souhaitez tout de même utiliser une protection d'écran, veillez à ce que cette dernière n'obstrue pas le capteur de proximité.
- Gardez l'appareil, et tout particulièrement l'écran, au sec. L'eau ou toutes autres formes de liquides peuvent endommager l'écran.
- Veillez à ce que le couvercle du compartiment à carte nano SIM / carte mémoire soit toujours fermé lors de l'utilisation ou du transport de l'appareil.

## Installer une carte nano SIM

Une carte nano SIM (Nano Subscriber Identity Module) peut stocker des informations telles que votre numéro de téléphone mobile, vos contacts, messages et autres données vous permettant d'accéder à un réseau mobile.

Votre téléphone est doté d'une fente pour carte nano SIM et d'une fente pour carte nano SIM / microSD vous permettant d'utiliser simultanément deux réseaux de téléphonie mobile sur un même appareil.

### ATTENTION !

- Cet appareil a été conçu pour n'être utilisé qu'avec une carte nano SIM délivrée par un opérateur de téléphonie mobile agréé.
- Ne tentez pas de découper une carte SIM de format différent. Le faire peut endommager l'appareil ainsi que votre carte.
- Éteignez votre appareil avant d'y insérer une carte nano SIM.
- Faites très attention lors de la manipulation d'une carte nano SIM. ASUS ne peut en aucun cas être tenu responsable des dommages ou pertes occasionnés à votre carte nano SIM.

Pour installer une carte nano SIM :

1. Éteignez l'appareil.
2. Insérez une pointe dans l'orifice d'éjection de la fente pour carte nano SIM, nano SIM / microSD pour éjecter le plateau.
3. Insérez votre carte nano SIM ou microSD dans l'une des fentes.

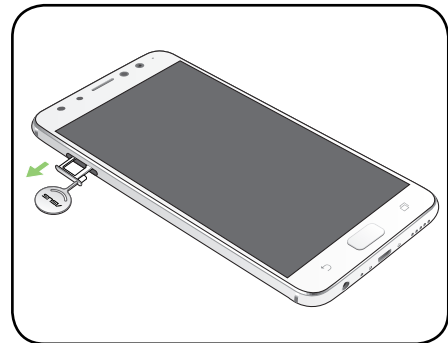

### IMPORTANT !

- Utilisez uniquement une carte nano SIM standard avec cet appareil. Une carte SIM découpée ne peut pas être insérée correctement et détectée par votre téléphone ASUS.
- Il n'est possible d'utiliser qu'une carte nano SIM2 ou microSD à la fois.

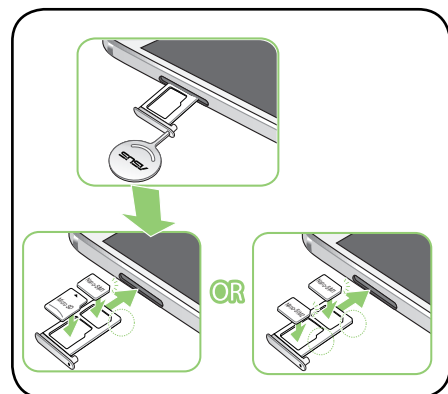

4. Poussez légèrement le plateau pour le refermer.

---

**IMPORTANT !** Lorsque deux cartes SIM sont insérées, seule une fente pour carte SIM prend en charge les réseaux 4G / 3G / 2G. L'autre fente pour carte SIM ne prend en charge que les réseaux 2G / 3G.

---

**ATTENTION :** Afin d'éviter d'endommager votre appareil, ne placez pas d'objets pointus ou de produits solvants à proximité.

---

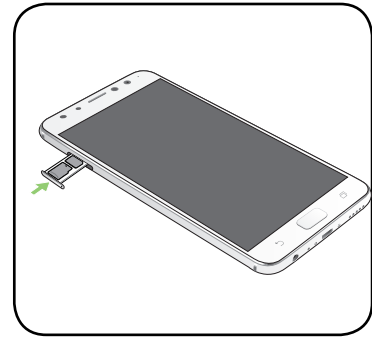

## Retirer une carte nano SIM

---

**ATTENTION :** Faites très attention lors de la manipulation d'une carte nano SIM. ASUS ne peut en aucun cas être tenu responsable des dommages ou pertes occasionnés à votre carte nano SIM.

---

Pour retirer une carte nano SIM :

1. Éteignez l'appareil.
2. Insérez une pointe dans l'orifice d'éjection de la fente pour carte nano SIM, nano SIM / microSD pour éjecter le plateau.

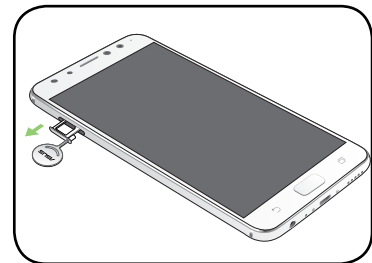

3. Retirez la carte nano SIM de la fente pour carte nano SIM, nano SIM / microSD.

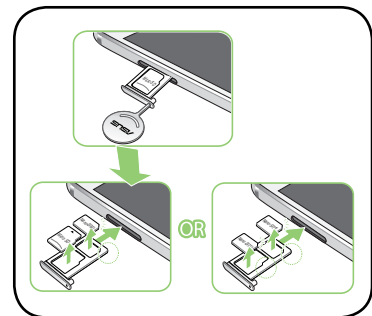

4. Poussez légèrement le plateau pour le refermer.

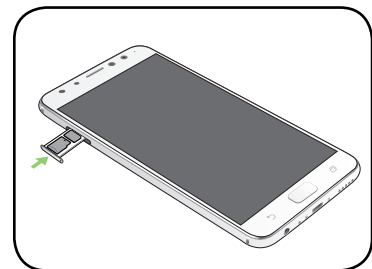

## Installer une carte mémoire

Votre téléphone ASUS est compatible avec les cartes mémoire au format microSD™ d'une capacité maximale de 2 To.

---

**REMARQUE :** Certains types de cartes mémoire ne sont pas compatibles avec votre téléphone. Assurez-vous d'utiliser des cartes mémoire compatibles pour éviter les pertes de données ainsi que d'endommager l'appareil et / ou la carte mémoire.

---

**ATTENTION :** Faites très attention lors de la manipulation d'une carte mémoire. ASUS ne peut en aucun cas être tenu responsable des dommages ou pertes de données occasionnés à votre carte mémoire.

---

Pour installer une carte mémoire :

1. Éteignez l'appareil.
2. Insérez une pointe dans l'orifice d'éjection de la fente pour carte nano SIM, nano SIM / microSD pour éjecter le plateau.

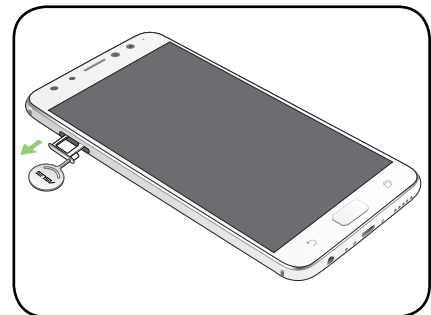

3. Insérez votre carte microSD dans la fente pour carte nano SIM / microSD.

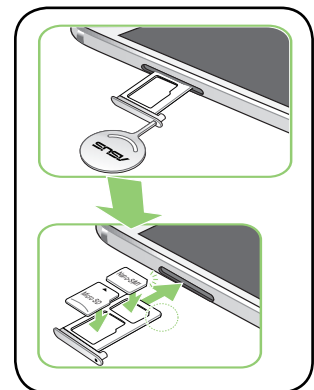

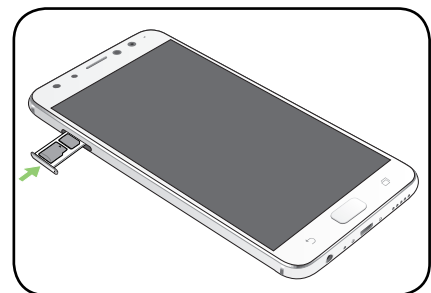

4. Poussez légèrement le plateau pour le refermer.



## Retirer une carte mémoire

### ATTENTION !

- Faites très attention lors de la manipulation d'une carte mémoire. ASUS ne peut en aucun cas être tenu responsable des dommages ou pertes de données occasionnés à votre carte mémoire.
- Éjectez correctement la carte mémoire de sa fente. Pour ce faire, appuyez sur  > **Paramètres** > **Stockage**, puis appuyez sur  près de **Carte SD** sous l'option Mémoire de stockage externe.

Pour retirer une carte mémoire :

1. Éteignez l'appareil.
2. Insérez une pointe dans l'orifice d'éjection de la fente pour carte nano SIM, nano SIM / microSD pour éjecter le plateau.

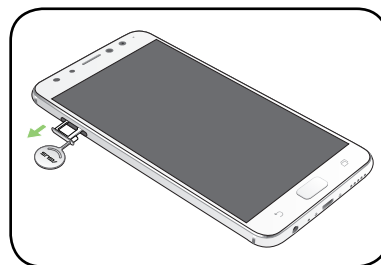

3. Retirez la carte microSD de la fente pour carte nano SIM / microSD.

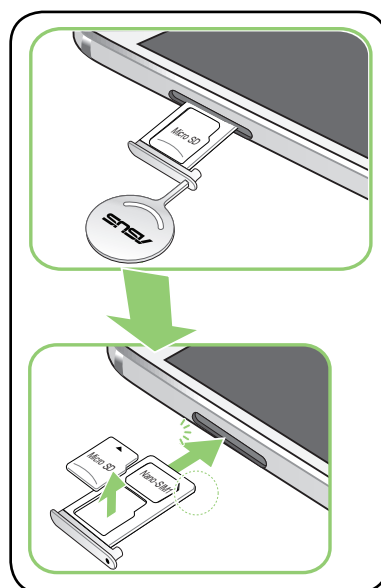

4. Poussez légèrement le plateau pour le refermer.

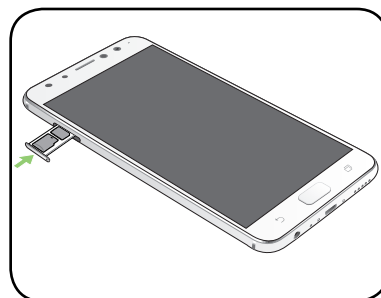

## Charger votre téléphone

Même si votre téléphone est livré avec une batterie partiellement chargée, il est fortement recommandé de charger complètement la batterie avant d'utiliser le téléphone pour la première fois. Lisez attentivement les instructions suivantes avant de recharger votre appareil.

### IMPORTANT !

- Pour des raisons de sécurité, utilisez **UNIQUEMENT** l'adaptateur secteur et le câble fournis pour éviter d'endommager votre appareil et de vous blesser.
- Retirez le film de protection de l'adaptateur secteur et du câble micro USB avant de les utiliser.
- Assurez-vous de brancher l'adaptateur secteur sur une prise électrique dotée d'une tension nominale appropriée. Branchez l'adaptateur secteur sur une prise électrique fournissant un courant compris entre 100 V et 240 V.
- La tension de sortie de l'adaptateur secteur est de 5V $\overline{=}$ 2A, 10W.
- Si vous utilisez l'appareil lorsque celui-ci est en cours de chargement, la prise électrique doit se trouver à proximité et être aisément accessible.
- Pour économiser de l'énergie, débranchez l'adaptateur secteur lorsque ce dernier n'est pas utilisé.
- Ne placez pas d'objets lourds sur votre appareil.

### ATTENTION !

- Votre appareil peut devenir chaud lors du chargement de sa batterie. Ceci est normal. Toutefois, si l'appareil est exceptionnellement chaud, déconnectez le câble micro USB et envoyez l'appareil, le câble et l'adaptateur secteur au service après-vente ASUS.
- Pour éviter d'endommager votre appareil, son câble micro USB et son adaptateur secteur, assurez-vous que ces derniers sont correctement branchés avant de tenter de recharger la batterie. Pour éviter d'endommager votre appareil, son adaptateur secteur et son câble micro USB, assurez-vous que ces derniers sont correctement branchés avant de tenter de recharger la batterie.

Pour charger votre téléphone :

1. Branchez le connecteur USB sur l'adaptateur secteur.
2. Reliez l'autre extrémité du câble micro USB à votre téléphone ASUS.
3. Branchez l'adaptateur secteur sur une prise électrique reliée à la terre.

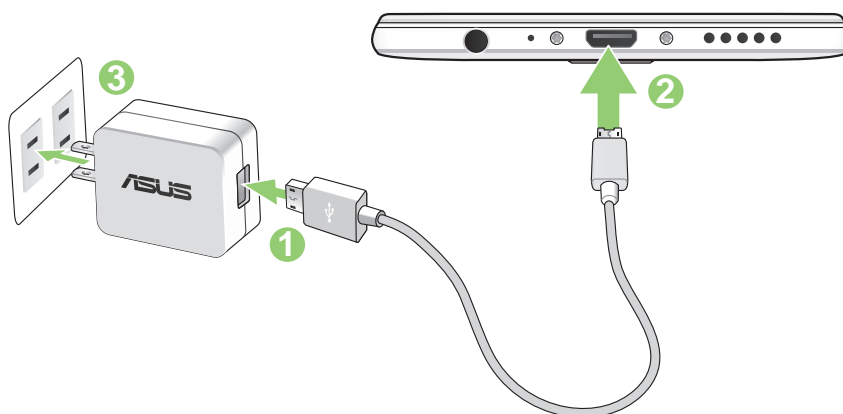

---

**IMPORTANT !**

- Si vous utilisez le téléphone lorsque celui-ci est relié à une prise électrique, cette dernière doit être reliée à la terre, à proximité et aisément accessible.
- Lors du chargement du téléphone par le biais d'un ordinateur, branchez le câble micro USB sur l'un des ports USB 2.0 / USB 3.0 de votre ordinateur.
- Évitez de charger votre téléphone dans un environnement dont la température ambiante est supérieure à 35°C (95°F).
- Chargez la batterie de votre appareil pendant au moins huit (8) heures avant de l'utiliser pour la première fois.
- Les icônes suivantes indiquent l'état de charge de la batterie :

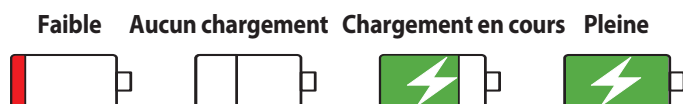

---

**REMARQUES :**

- Utilisez uniquement l'adaptateur secteur fourni avec votre appareil. L'utilisation d'un autre adaptateur secteur risque d'endommager votre appareil.
- Utiliser l'adaptateur secteur et le câble fournis pour connecter votre téléphone ASUS à une prise électrique est le meilleur moyen de le recharger.
- La plage de tension d'entrée entre la prise murale et cet adaptateur est de 100Vca - 240Vca. Tension de sortie : +5V $\overline{=}$ 2A, 10W.

- 
4. Lorsque la batterie est pleine, déconnectez d'abord le câble USB du téléphone avant de débrancher l'adaptateur secteur de la prise électrique.

---

**REMARQUES :**

- L'appareil peut être rechargé par le biais du port USB d'un ordinateur.
  - Le temps de rechargement de l'appareil via un port USB d'ordinateur est cependant plus long.
  - Si votre ordinateur ne fournit pas une alimentation suffisante pour recharger l'appareil, utilisez plutôt l'adaptateur secteur fourni.
-

## Allumer et éteindre le téléphone

### Allumer le téléphone

Pour allumer le téléphone, maintenez le bouton d'alimentation enfoncé jusqu'à ce que l'appareil démarre.

### Éteindre le téléphone

Pour éteindre le téléphone :

1. Si l'écran est éteint, appuyez sur le bouton d'alimentation pour l'allumer. Si l'écran est verrouillé, déverrouillez-le.
2. Maintenez le bouton d'alimentation enfoncé, puis appuyez sur **Éteindre** suivi de **OK**.

### Mode veille

Pour basculer le téléphone en mode veille, appuyez brièvement sur le bouton d'alimentation jusqu'à ce que l'écran s'éteigne.

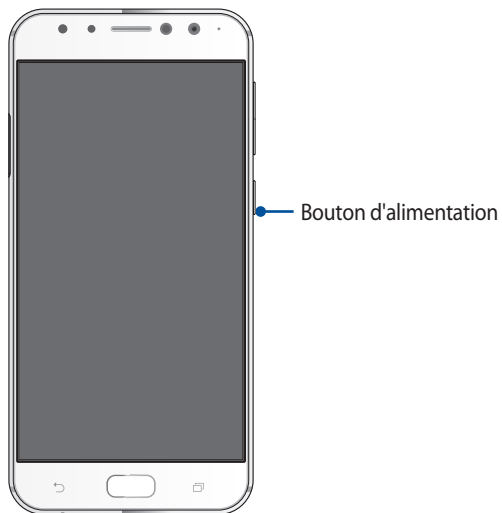



## Première utilisation

Lors de la première utilisation de votre téléphone, un assistant d'installation apparaît pour vous guider tout au long du processus de configuration de votre appareil. Suivez les instructions apparaissant à l'écran pour sélectionner une langue, une méthode de saisie, configurer votre réseau mobile et Wi-Fi, synchroniser vos comptes et configurer les services de localisation.

Vous pouvez utiliser un compte Google ou ASUS pour configurer votre appareil. Si vous ne possédez pas de compte Google ou ASUS, vous pouvez facilement en créer un.

## Compte Google

L'utilisation d'un compte Google vous permet de profiter des fonctionnalités Android suivantes :

- Gestion et accès à vos informations où que vous soyez.
- Sauvegarde automatique de vos données.
- Accès universel aux services Google.

## Compte ASUS

L'utilisation d'un compte ASUS vous permet de profiter des avantages suivants :

- Service d'assistance ASUS personnalisé et extension de la garantie des produits enregistrés.
- Espace de stockage dans le Cloud de 5 Go gratuit.
- Accès rapide aux dernières mises à jour logicielles du produit.

## Conseils de conservation énergétique de la batterie

La durée de vie de la batterie est un élément important de votre téléphone. Voici quelques conseils pouvant aider à préserver la consommation énergétique de la batterie de votre téléphone.

- Fermez toutes les applications en cours d'exécution qui ne sont pas utilisées.
- Basculez l'appareil en mode veille (en appuyant sur le bouton d'alimentation) lorsque celui-ci n'est pas utilisé.
- Réduisez la luminosité de l'écran.
- Baissez le volume.
- Désactivez la connexion Wi-Fi.
- Désactivez la connexion Bluetooth.
- Désactivez la rotation automatique de l'écran.
- Désactivez toutes les fonctions de synchronisation des données.

## Fonctionnalités multi-gestes de l'écran tactile

Utilisez l'écran tactile pour ouvrir des applications, accéder à certains paramètres et naviguer sur votre téléphone ASUS.

### Ouvrir une application ou sélectionner un élément

Procédez comme suit :

- Pour ouvrir une application, appuyez simplement dessus.
- Pour sélectionner un élément, tel qu'un élément dans l'application Gestionnaire de fichiers, appuyez simplement dessus.

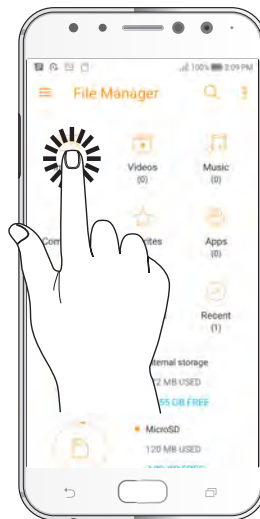
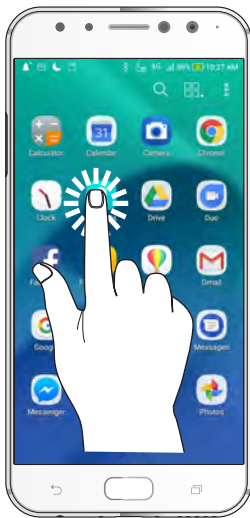

### Déplacer ou supprimer un élément

Procédez comme suit :

- Pour déplacer une application ou un widget, maintenez votre doigt sur l'élément en question puis faites-le glisser vers l'emplacement souhaité.
- Pour supprimer une application ou un widget de l'écran d'accueil, maintenez votre doigt sur l'élément en question puis faites-le glisser vers l'option **Supprimer** située en haut de l'écran.



## Naviguer entre plusieurs pages ou écrans

Procédez comme suit :

- Faites glisser vers la gauche ou la droite pour basculer d'un écran à l'autre ou pour faire défiler une galerie d'images.
- Faites glisser vers le haut ou le bas sur une page internet ou une liste d'éléments pour les faire défiler dans la direction souhaitée.



## Zoom avant

Placez deux doigts sur l'écran et écartez-les pour effectuer un zoom avant sur une image, un plan ou une page internet.



## Zoom arrière

Placez deux doigts sur l'écran et rapprochez-les pour effectuer un zoom arrière sur une image, un plan ou une page internet.



---

**REMARQUE :** Il se peut que vous ne puissiez pas zoomer sur certaines pages internet car celles-ci ont été spécialement conçues pour s'adapter à votre écran.

---

# Écran d'accueil

# 2

## Fonctionnalités de l'écran d'accueil

### Écran d'accueil

Recevez les dernières notifications concernant vos événements importants, les mises à jour logicielles de l'appareil, les prévisions météorologiques et les SMS directement sur l'écran d'accueil de votre téléphone.



Faites glisser vers la droite ou la gauche de l'écran d'accueil pour accéder aux autres pages.

---



**REMARQUE :** Pour ajouter plus de pages à l'écran d'accueil, consultez la section [Écran d'accueil étendu](#).

---

## Comprendre les icônes de notification

Ces icônes apparaissent dans la barre d'état et reflètent l'état actuel de votre appareil.

---

	<b>Réseau mobile</b> Cette icône reflète la puissance du signal de votre réseau cellulaire.
	<b>Carte SIM 1</b> Cette icône indique qu'une carte nano SIM est insérée dans la fente pour carte nano SIM 1.
	<b>Carte SIM 2</b> Cette icône indique qu'une carte nano SIM est insérée dans la fente pour carte nano SIM 2.  <b>REMARQUE :</b> Si l'icône apparaît de couleur verte, ceci indique que le réseau cellulaire associé à cette carte SIM est votre réseau favori.
	<b>Messages</b> Cette icône indique un SMS/MMS non lu.
	<b>Wi-Fi</b> Cette icône reflète la puissance du signal sans fil de votre connexion Wi-Fi.
	<b>Batterie</b> Cette icône reflète l'état de charge de la batterie.
	<b>Carte microSD</b> Cette icône indique qu'une carte microSD est insérée dans l'appareil.
	<b>Captures d'écran</b> Cette icône indique qu'une capture d'écran a été effectuée.
	<b>Mode Avion</b> Cette icône indique que le mode Avion est activé.
	<b>Partage de connexion Wi-Fi</b> Cette icône indique que le partage de connexion Wi-Fi est activé.
	<b>Sourdine</b> Cette icône indique que le mode silencieux est activé.
	<b>Vibreur</b> Cette icône indique que le vibreur est activé.
	<b>État du téléchargement</b> Cette icône reflète l'état du téléchargement d'une application ou d'un fichier.

---

## Réglages rapides

Le panneau des réglages rapides vous fournit un accès rapide à certaines fonctionnalités Wi-Fi ou paramètres de votre téléphone. Chacune de ces fonctionnalités est représentée par un bouton.

Pour ouvrir le panneau des réglages rapides, faites défiler vers le bas depuis la partie supérieure droite de votre téléphone ASUS.

---

**REMARQUE :** Un bouton bleu indique que la fonctionnalité est actuellement activée. Un bouton gris indique que la fonctionnalité est désactivée. Les boutons verts correspondent aux utilitaires individuels auxquels vous pouvez rapidement accéder via le panneau des réglages rapides.

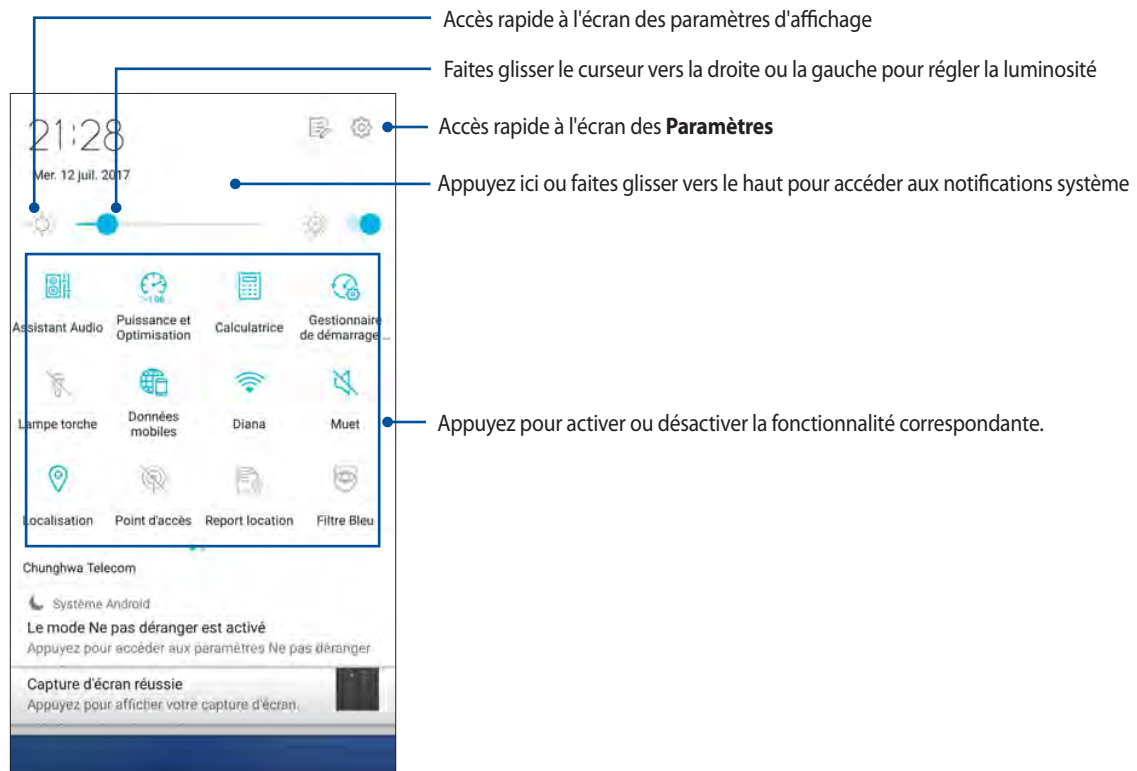

---





## Ajouter ou supprimer des boutons

Pour ajouter ou supprimer des boutons du panneau des réglages rapides :

1. Ouvrez le panneau des réglages rapides et appuyez sur .
2. Maintenez puis faites glisser un bouton pour l'ajouter ou le supprimer du panneau des réglages rapides.
3. Appuyez sur  pour revenir au panneau des réglages rapides.

## Notifications système

Le panneau des notifications affiche les dernières mises à jour et modifications effectuées sur votre téléphone. La plupart des modifications sont liées aux données et au système.

Pour ouvrir le panneau des notifications système, faites glisser vers le bas depuis la partie supérieure gauche de votre écran.

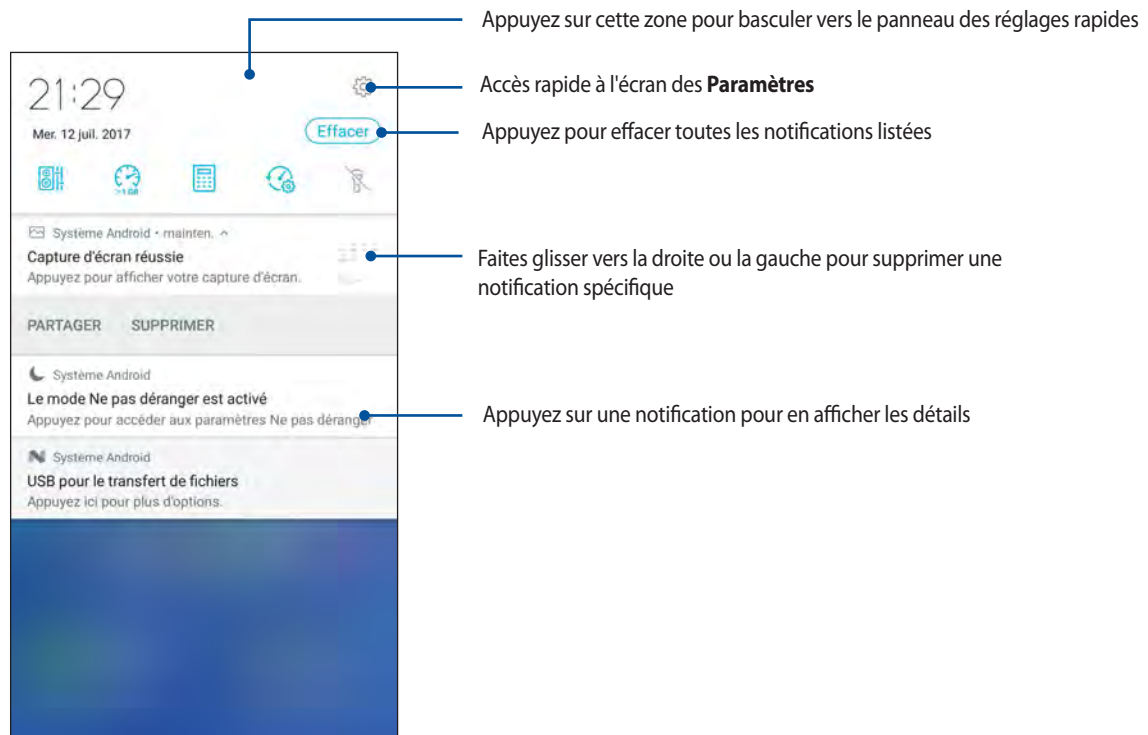

## Personnaliser l'écran d'accueil

Révélez votre personnalité sur votre écran d'accueil. Vous pouvez personnaliser l'écran d'accueil par le biais de fonds d'écran attrayants et l'ajout de raccourcis et de widgets offrant un accès rapide à vos applications favorites et informations importantes. Vous pouvez également ajouter des pages à l'écran d'accueil pour avoir accès à un nombre de raccourcis encore plus grand.

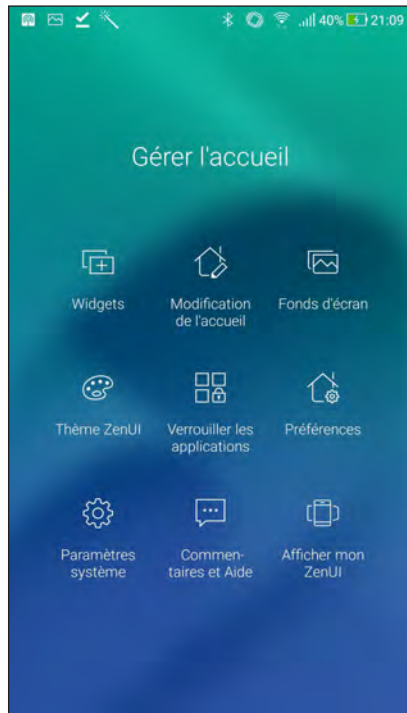

### Widgets

Les raccourcis de widget facilitent l'accès aux widgets les plus fréquemment utilisés ou favoris à partir de l'écran d'accueil.

Ajoutez des widgets à votre écran d'accueil pour visualiser rapidement les entrées de votre agenda personnel, l'état de charge de la batterie, vos photos favorites, et bien plus encore.

### Ajouter un widget

Pour ajouter un widget :

1. Maintenez votre doigt sur une zone vide de l'écran d'accueil et sélectionnez **Widgets**.
2. Maintenez votre doigt sur un widget, puis placez-le sur l'endroit voulu de l'écran d'accueil.

## Supprimer un widget

À partir de l'écran d'accueil, maintenez votre doigt sur le widget à supprimer puis faites-le glisser vers l'option **Supprimer** située en haut de l'écran.

## Grouper des raccourcis d'applications dans un dossier

Créez des dossiers pour organiser vos raccourcis d'applications sur l'écran d'accueil.

1. À partir de l'écran d'accueil, faites glisser une application sur une autre application pour créer un dossier avec un nom automatiquement attribué.
2. Si vous souhaitez modifier le nom du dossier, appuyez sur le nouveau dossier, puis sur le nom du dossier pour le renommer.

## Fond d'écran

Personnalisez le fond d'écran de votre téléphone pour rendre son aspect plus attrayant. Vous pouvez télécharger des packs d'icônes et des fonds d'écran depuis Internet. Il est également possible d'utiliser un fond d'écran animé pour donner plus de vie à l'écran d'accueil.



## Appliquer un fond d'écran

Pour appliquer un fond d'écran :

1. Maintenez votre doigt sur une zone vide de l'écran d'accueil et sélectionnez **Fond d'écran**.
2. Sélectionnez un fond d'écran, puis appuyez sur **Appliquer**.
3. Sélectionnez l'emplacement du fond d'écran parmi les options suivantes : **Écran d'accueil**, **Écran de verrouillage** ou **Écran d'accueil et de verrouillage**.

## Utiliser un fond d'écran animé

Pour utiliser un fond d'écran animé :

1. Maintenez votre doigt sur une zone vide de l'écran d'accueil et sélectionnez **Fond d'écran**.
2. Appuyez sur **Fond d'écran en direct**.
3. Sélectionnez un fond d'écran animé, puis appuyez sur **Sélectionner un fond d'écran**.

---

**REMARQUE :** Pour modifier d'autres paramètres de fond d'écran, appuyez sur  > **Paramètres** > **Affichage** > **Fond d'écran**.

---

## Écran d'accueil étendu

### Étendre l'écran d'accueil

Vous pouvez ajouter des pages à l'écran d'accueil pour étendre ce dernier et y ajouter plus de raccourcis d'applications et de widgets.



1. Maintenez votre doigt sur une zone vide de l'écran d'accueil et sélectionnez **Modifier l'écran d'accueil**.
2. Appuyez sur **+** pour ajouter une nouvelle page. Si vous souhaitez supprimer une page, suivez l'étape 1 et appuyez sur l'icône  située sur le coin supérieur droit de l'écran.

### Mode facile

Naviguez plus aisément sur l'interface de votre téléphone grâce au mode facile, une interface intuitive dotée d'icônes, de boutons et de tailles de police plus grands destinés à améliorer la lisibilité et la convivialité. Ce mode permet aussi de faciliter certaines tâches de base telles que les appels ou l'envoi de messages.

### Activer le mode facile

Pour activer le mode facile :

1. Utilisez l'une des méthodes suivantes pour accéder à l'écran des paramètres :
  - Ouvrez le panneau des réglages rapides et appuyez sur .
  - Appuyez sur  > **Paramètres**.
2. Faites défiler l'écran **Paramètres** vers le bas, puis sélectionnez **Modes spéciaux** > **Mode facile**.
3. Placez l'interrupteur Mode facile sur **OUI**.

## Ajouter des raccourcis

En mode facile, vous pouvez ajouter jusqu'à 36 raccourcis d'applications sur l'écran d'accueil.

1. À partir de l'écran d'accueil, faites glisser vers la droite, puis appuyez sur **+**.
2. À partir de la liste des applications disponibles, sélectionnez celle(s) à ajouter à l'écran d'accueil.

## Supprimer un raccourci

Procédez comme suit :

1. Appuyez sur  situé sur le coin inférieur droit de l'écran.
2. Sélectionnez la ou les applications à supprimer puis appuyez sur **Supprimer**.

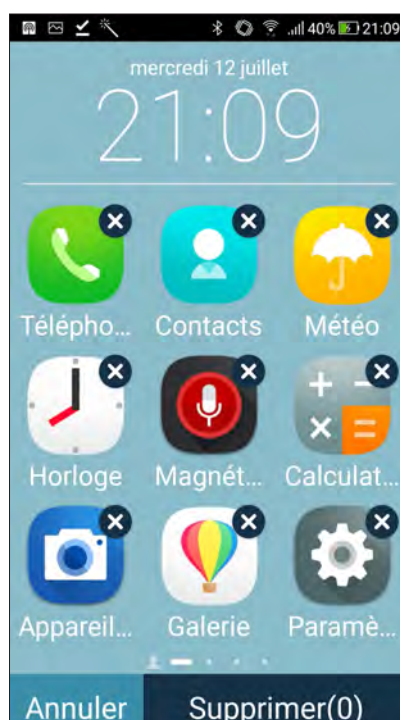
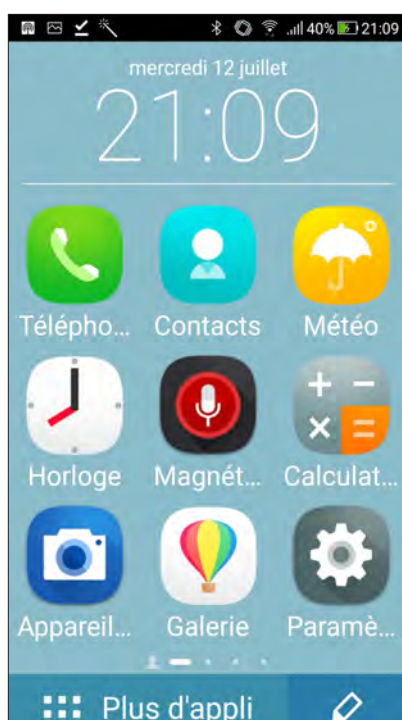

## Ajouter des contacts

En mode facile, vous pouvez ajouter les contacts fréquemment utilisés à l'écran d'accueil.

1. À partir de l'écran d'accueil, faites glisser vers la gauche, puis appuyez sur .
2. Sélectionnez les contacts que vous souhaitez ajouter à partir de l'écran de tous les contacts.

## Supprimer un contact

Procédez comme suit :

1. À partir de l'écran d'accueil, faites glisser vers la gauche, puis appuyez sur **Modifier les contacts**.
2. Sélectionnez le ou les contact(s) à supprimer et appuyez sur **Supprimer**.

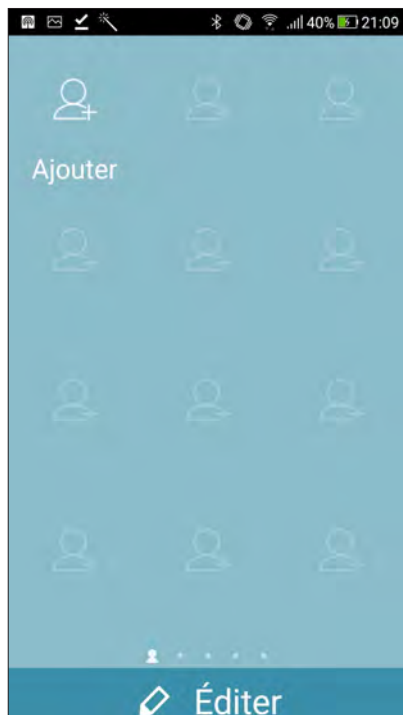

## Désactiver le mode facile



Pour désactiver le mode facile :

1. Faites glisser vers le bas à partir du haut de l'écran et appuyez sur .
2. Sélectionnez **Modes spéciaux > Mode facile** à partir de l'écran **Paramètres**.
3. Placez l'interrupteur sur **NON**.

## Régler la date et l'heure

Par défaut, la date et l'heure affichées sur l'écran d'accueil sont automatiquement synchronisées avec celles de votre opérateur de téléphonie mobile.

Pour modifier la date et l'heure :

1. Utilisez l'une des méthodes suivantes pour accéder à l'écran des paramètres :
  - Ouvrez le panneau des réglages rapides et appuyez sur .
  - Appuyez sur  > **Paramètres**.
2. Dans l'écran des **Paramètres**, sélectionnez l'option **Date et heure**.
3. Définissez les options **Date/Heure automatique** et **Fuseau horaire automatique** sur **NON**.
4. Réglez manuellement la date et l'heure ainsi que le fuseau horaire.
5. Si nécessaire, modifiez le format d'heure sur 24 h.
6. Sélectionnez le format de date à utiliser.

---



**REMARQUE :** Consultez aussi la section [Horloge](#).

---

## Régler la sonnerie et les sons d'alerte

Vous pouvez modifier certains sons de votre téléphone, tels que la sonnerie du téléphone ou les sons émis lors de la réception de notifications (SMS/MMS, emails, alertes de calendrier, etc.). Il est également possible d'activer ou de désactiver les tonalités sonores émises par le clavier de numérotation, les sons de touches, le son au verrouillage de l'écran ou même faire vibrer le téléphone lorsque vous appuyez sur son écran.

Pour régler les sons :

1. Utilisez l'une des méthodes suivantes pour accéder à l'écran des paramètres :
  - Ouvrez le panneau des réglages rapides et appuyez sur .
  - Appuyez sur  > **Paramètres**.
2. Dans l'écran des paramètres, sélectionnez l'option **Sons et notifications**.
3. Modifiez les options disponibles en fonction de vos besoins.



## Écran de verrouillage

Par défaut, l'écran de verrouillage apparaît au démarrage et à chaque sortie de veille du téléphone. Balayez l'écran de verrouillage pour accéder au système d'exploitation Android® de votre appareil.

Vous pouvez personnaliser l'écran de verrouillage en y ajoutant certaines applications, et ce afin d'accéder rapidement à vos applications favorites.

## Personnaliser l'écran de verrouillage

Suivez les instructions suivantes pour modifier la méthode de verrouillage de l'écran :

1. Ouvrez le panneau des réglages rapides et appuyez sur  .
2. Faites défiler l'écran **Paramètres** vers le bas, puis sélectionnez **Sécurité**.

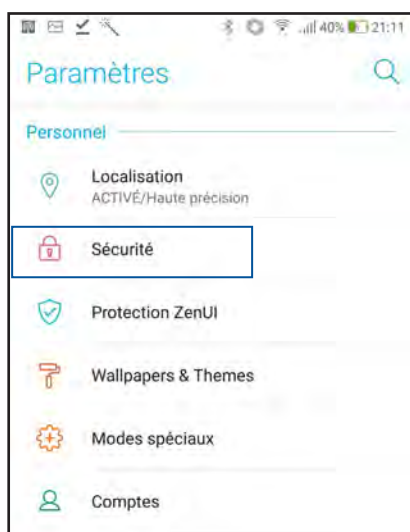

3. Sur l'écran suivant, appuyez sur **Verrouillage de l'écran**.

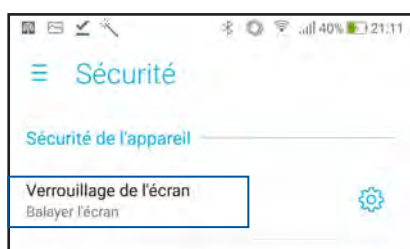

4. Appuyez sur l'une des options de verrouillage disponibles.

---

**REMARQUE :** Pour plus de détails, consultez la section [Sécurisation de votre téléphone ASUS](#).

---

## Personnaliser les boutons d'accès rapide

Par défaut, l'écran de verrouillage intègre des boutons d'accès rapide pour les applications suivantes : Téléphone, Messages et Appareil photo. Vous pouvez toutefois personnaliser les applications dont les raccourcis apparaissent sur l'écran de verrouillage.

1. Ouvrez le panneau des réglages rapides et appuyez sur  .
2. Faites défiler l'écran **Paramètres** vers le bas, puis sélectionnez **Sécurité**.
3. Appuyez sur **Accès rapide** sous l'option **Affichage**.
4. Déplacez le curseur de l'option **Personnaliser les applications à accès rapide** sur **OUI** pour l'activer.
5. Sélectionnez le bouton à personnaliser.

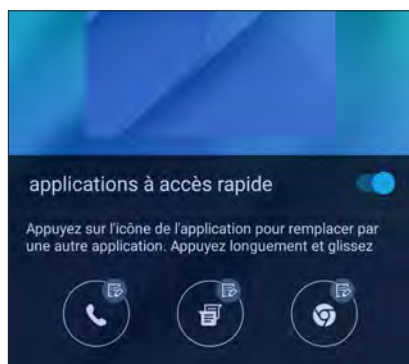

6. Sélectionnez ensuite les applications que vous souhaitez voir apparaître sur l'écran de verrouillage.

---

**REMARQUE :** Faites défiler l'écran pour afficher plus d'applications.

---

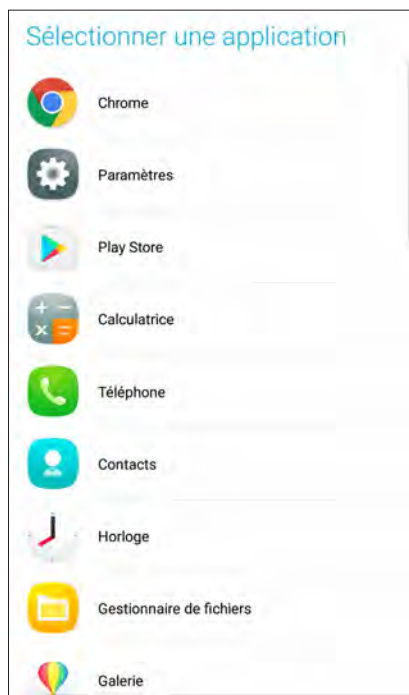

## Lecteur d'empreintes digitales

Le lecteur d'empreintes digitales empêche les autres personnes d'utiliser votre téléphone ASUS sans votre permission. Vous pouvez déverrouiller votre téléphone, accéder aux appels et aux données de votre téléphone à l'aide de votre empreinte digitale. Lors de la configuration de votre empreinte digitale, vous devez également configurer une méthode de verrouillage de l'écran au démarrage de l'appareil.

### Allumer votre téléphone ASUS pour la première fois

Pour configurer votre empreinte digitale lors de la première utilisation de votre téléphone ASUS :

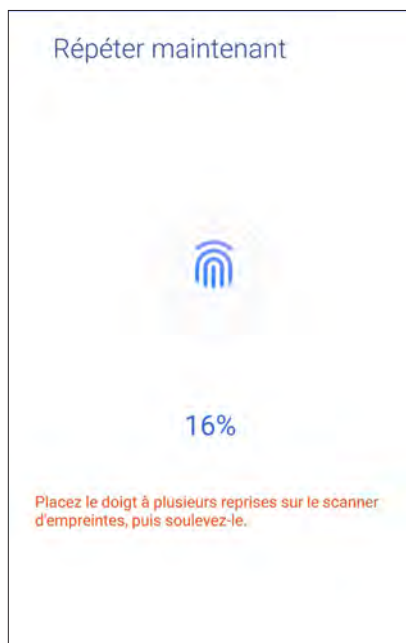

1. Assurez-vous que le module d'identification d'empreintes digitales ainsi que vos doigts sont propres et secs.
2. À partir de la page de bienvenue, suivez les instructions apparaissant à l'écran pour accéder à la page **Sécuriser votre téléphone** et cochez **Configurer l'empreinte digitale**.
3. Cliquez sur **SUIVANT** pour sélectionner une méthode de verrouillage de l'écran, puis suivez les instructions pour accéder à la page **Localiser le lecteur d'empreintes digitales** et cliquez sur **SUIVANT**.
4. Repérez le lecteur d'empreintes digitales situé au dessous de l'appareil, placez votre doigt et soulevez-le à plusieurs reprises en essayant de recouvrir différentes portions de votre doigt et ce jusqu'à ce que votre empreinte digitale soit capturée, puis cliquez sur **SUIVANT**.



5. Cliquez sur **SUIVANT** pour terminer.

## Configurer votre empreinte digitale à partir du menu des paramètres

Pour configurer votre empreinte digitale à partir du menu des **Paramètres** :

1. Assurez-vous que le lecteur d'empreintes digitales ainsi que vos doigts sont propres et secs.
2. Utilisez l'une des méthodes suivantes pour accéder à l'écran des paramètres :
  - Ouvrez le panneau des réglages rapides et appuyez sur  .
  - Appuyez sur  > **Paramètres**.
3. Faites défiler l'écran Paramètres vers le bas, puis sélectionnez **Sécurité** > **Empreinte digitale**.

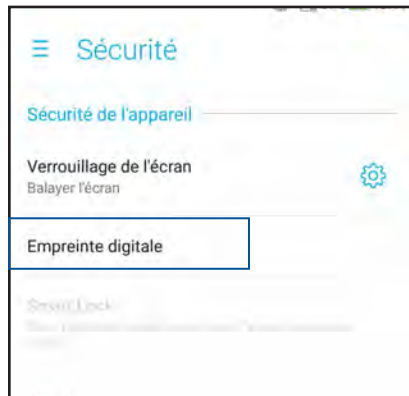

4. Appuyez sur **CONTINUER** et sélectionnez une méthode alternative pour verrouiller l'écran.

---

**REMARQUE :** Pour plus de détails, consultez la section [Sécurisation de votre téléphone ASUS](#).

---

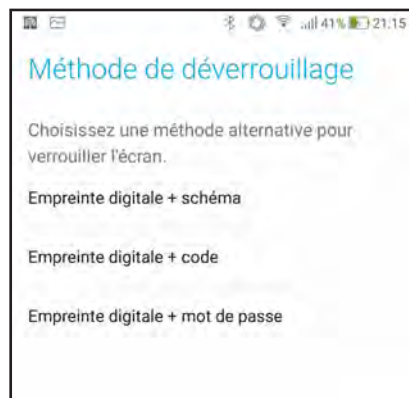

5. Suivez les instructions pour configurer votre méthode alternative de verrouillage de l'écran.
6. Sélectionnez la façon dont vous souhaitez afficher vos notifications sur l'écran de verrouillage, puis appuyez sur **Terminé**.
7. Appuyez sur **SUIVANT** et suivez les instructions pour enregistrer votre empreinte digitale.



8. Une fois terminé, appuyez sur **Terminé**.

---

**REMARQUE :** Vous pouvez ajouter plus d'identifiants d'empreinte digitale à partir de **Paramètres > Sécurité > Empreinte digitale**.

---

## Chrome

Le navigateur Chrome pour appareils Android vous permet de profiter d'une expérience de navigation internet aussi rapide, sécurisée et stable que sur un ordinateur de bureau. Connectez-vous à votre compte Google pour synchroniser les onglets, vos favoris et l'historique de navigation sur tous vos appareils. Veuillez créer un compte Google si vous n'en possédez pas.

---

**REMARQUE :** Pour plus de détails sur la création d'un nouveau compte Google, consultez la section [Gmail](#).

---

**IMPORTANT !** Assurez-vous que votre téléphone est connecté à Internet par le biais d'un réseau Wi-Fi ou cellulaire avant d'utiliser le navigateur. Pour plus de détails, consultez la section [Rester connecté](#).

---

## Ouvrir Chrome

À partir de l'écran d'accueil, effectuez l'une des opérations suivantes pour ouvrir Chrome :

- Appuyez sur **Chrome**.
- Appuyez sur  > **Chrome**.



## Ajouter un nouvel onglet

Pour ajouter un nouvel onglet de navigation.

1. À partir de la page actuelle, appuyez sur  > **Nouvel onglet**.
2. Entrez la nouvelle adresse du site à visiter.
3. Répétez ces étapes pour ajouter d'autres onglets.

---



### REMARQUES :

- L'ouverture d'un trop grand nombre d'onglets peut ralentir votre appareil.
  - Si l'accès aux pages est lent, essayez de supprimer le cache. Pour plus de détails, consultez la section [Effacer le cache de navigation](#).
- 

## Favoris

Ajoutez vos pages internet préférées à votre liste de favoris pour y accéder plus facilement.

Pour ajouter vos pages internet préférées à votre liste de favoris :

À partir d'une page, appuyez sur  >  . Pour consulter vos pages favorites, appuyez sur  > **Favoris**, puis sélectionnez la page à laquelle vous souhaitez accéder.

## Partager des pages

Partager des pages intéressantes avec vos proches par le biais d'un compte email ou de stockage dans le Cloud, une connexion Bluetooth ou l'une des applications de partage installées sur votre téléphone ASUS.

1. Ouvrez Chrome.
2. À partir d'une page, appuyez sur  > **Partager...**
3. Appuyez sur le compte ou l'application à utiliser pour partager la page.

## Effacer les données de navigation

Effacez les données de navigation temporairement stockées sur votre appareil afin d'améliorer les performances de chargement de page de votre navigateur Chrome. Les données de navigation incluent l'historique de navigation, le cache, les données de cookies/site, les mots de passe enregistrés, les données de remplissage automatique.

1. Ouvrez le navigateur.
2. Appuyez sur  > **Paramètres** > **Confidentialité** > **EFFACER LES DONNÉES DE NAVIGATION**.
3. Sélectionnez les données de navigation à supprimer.
4. Une fois terminé, cliquez sur **EFFACER LES DONNÉES**.



## Gmail

Avec l'application Gmail, vous pouvez créer un compte de messagerie électronique Gmail ou synchroniser votre compte Gmail existant de sorte à pouvoir recevoir, envoyer et lire vos emails sur votre téléphone ASUS. Vous pouvez également configurer les comptes de certaines messageries électroniques comme Yahoo ou votre compte de messagerie professionnelle via l'application Gmail.

---

**IMPORTANT !** Vous devez être connecté à Internet pour pouvoir ajouter ou synchroniser votre compte email. Pour plus de détails, consultez la section [Rester connecté](#).

---

Pour configurer un compte Google :

1. À partir de l'écran d'accueil, effectuez l'une des opérations suivantes pour ouvrir l'application Gmail :
  - Appuyez sur **Google > Gmail**.
  - Appuyez sur **☰ > Gmail**.
2. Appuyez sur **Ajouter un compte**, puis sur **Suivant**.
3. Sélectionnez **Google**, puis appuyez sur **Suivant**.
4. Entrez votre adresse email. Pour créer un nouveau compte Google, appuyez sur **Ou créer un nouveau compte**.
5. Suivez les instructions suivantes pour vous connecter à votre compte Google.

---

**REMARQUE :** Consultez l'administrateur de votre réseau si vous souhaitez configurer un compte email professionnel sur votre téléphone ASUS.

---





## Agenda Google

L'application Agenda vous permet de rester au courant de vos événements importants. Elle synchronise automatiquement ces événements sur toutes les versions de l'agenda Google auxquelles vous vous êtes connecté.



### Créer un événement

Pour créer un événement :

1. Appuyez sur **Google > Agenda** à partir de l'écran d'accueil.
2. Appuyez sur **+** > **Événement**.
3. Saisissez le nom et sélectionnez la date et l'heure de l'événement. Vous pouvez définir cet événement comme un événement se déroulant sur toute une journée ou un événement récurrent.
  - Événement se déroulant sur toute une journée : Dans le champ **Toute la journée**, faites glisser l'interrupteur vers la droite.
  - Événement récurrent : Appuyez sur , puis sélectionnez la fréquence de récurrence ou de répétition.
4. Pour configurer le fuseau horaire, appuyez sur  puis sélectionnez un pays.
5. Dans le champ **Ajouter un lieu**, saisissez le lieu de l'événement.
6. Appuyez sur , puis configurez l'heure ou la date à laquelle vous souhaitez recevoir une notification ou un rappel à propos de l'événement.
7. Dans le champ **Ajouter des invités**, saisissez l'adresse email des invités.
8. Vous pouvez également ajouter une note ou une pièce jointe dans le champ **Ajouter une note** ou **Ajouter une pièce jointe**.
9. Une fois terminé, appuyez sur **ENREGISTRER**.

### Modifier ou supprimer un événement

Pour modifier ou supprimer un événement :

1. Appuyez sur **Google > Agenda** à partir de l'écran d'accueil.
2. Appuyez sur l'événement que vous souhaitez modifier ou supprimer.
3. Pour modifier l'événement, appuyez sur  et faites les modifications nécessaires. Pour supprimer l'événement, appuyez sur  > **Supprimer**, puis sur **OK** pour confirmer la suppression.



## Créer un rappel

Pour créer un rappel :

1. Appuyez sur **Google** > **Agenda** à partir de l'écran d'accueil.
2. Appuyez sur **+** > **Rappel**.
3. Saisissez le nom du rappel et appuyez sur **TERMINÉ**.
4. Définissez la date et l'heure du rappel. Vous pouvez définir ce rappel comme un rappel se déroulant sur toute une journée ou un rappel récurrent.
  - Rappel se déroulant sur toute une journée : Dans le champ **Toute la journée**, faites glisser l'interrupteur vers la droite.
  - Rappel récurrent : Appuyez sur , puis sélectionnez la fréquence de récurrence ou de répétition.
5. Une fois terminé, appuyez sur **ENREGISTRER**.

## Modifier ou supprimer un rappel

Pour modifier ou supprimer un rappel :

1. Appuyez sur **Google** > **Agenda**.
2. Appuyez sur le rappel que vous souhaitez modifier ou supprimer.
3. Pour modifier le rappel, appuyez sur  et faites les modifications nécessaires. Pour supprimer le rappel, appuyez sur  > **Supprimer**, puis sur **OK** pour confirmer la suppression.

## Gestionnaire de fichiers

Le gestionnaire de fichiers vous permet de facilement localiser et gérer les données contenues sur le support de stockage interne ou externe de votre téléphone.

### Accéder au support de stockage interne

Pour accéder au support de stockage interne :

1. Appuyez sur **ASUS** > **Gestionnaire de fichiers**.
2. Appuyez sur  > **Stockage interne** pour visualiser et accéder au contenu stocké sur votre téléphone.

### Accéder au support de stockage externe

Pour accéder au support de stockage externe :

1. Insérez une carte mémoire de type microSD dans votre téléphone.
2. Appuyez sur **ASUS** > **Gestionnaire de fichiers**.
3. Appuyez sur  > **MicroSD** pour accéder au contenu de la carte microSD.

### Accéder à un service de stockage dans le Cloud

---

**IMPORTANT !** Assurez-vous que votre appareil est connecté à Internet par le biais d'un réseau Wi-Fi ou cellulaire. Pour plus de détails, consultez la section [Rester connecté](#).

---

Pour accéder à des fichiers stockés dans le Cloud :

1. Appuyez sur **ASUS** > **Gestionnaire de fichiers**.
2. Appuyez sur  > puis sélectionnez l'un des emplacements disponibles.

## FAQ ZenUI

Trouvez des réponses dans les FAQ (Foires aux questions) ou interagissez directement avec d'autres utilisateurs Zen UI pour trouver et partager des solutions relatives aux applications ZenUI 3.0.

Pour accéder à l'application FAQ ZenUI :

1. Appuyez sur  > **FAQ ZenUI**.
2. Appuyez sur **FAQ ZenUI** puis sélectionnez l'application sur laquelle vous avez des questions.

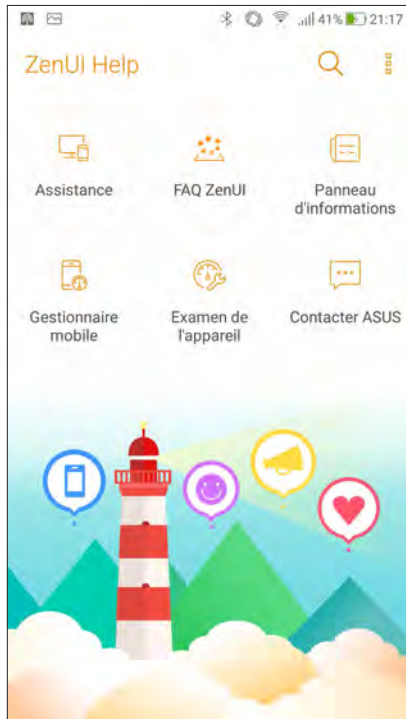

# Garder contact

# 4

## Appeler avec style

### Fonctionnalités multi SIM

Les fonctionnalités à deux cartes SIM de votre téléphone vous permettent de gérer les paramètres de chacune des cartes nano SIM installées. Vous pouvez activer ou désactiver une carte nano SIM spécifique ou définir un réseau cellulaire favori.

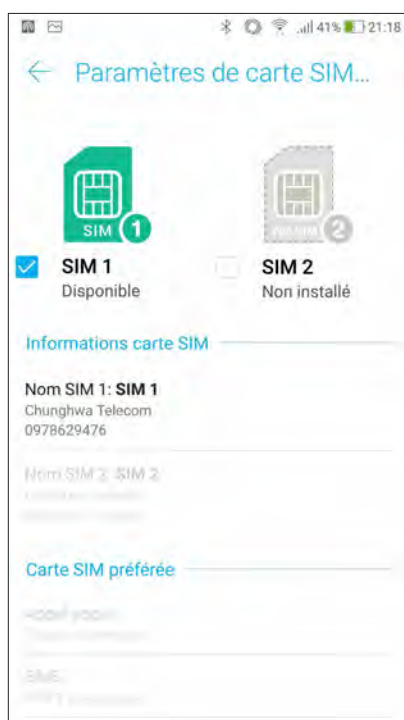

### Renommer les cartes SIM

Modifiez le nom de vos cartes nano SIM pour faciliter leur identification sur votre téléphone.

Pour modifier le nom de vos cartes SIM, appuyez sur **Nom SIM1 : SIM1** ou **Nom SIM2 : SIM2** puis spécifiez le nouveau nom de votre carte SIM.

---

**REMARQUE :** Si vos cartes SIM utilisent des réseaux cellulaires différents, il est recommandé de nommer les cartes en fonction de leur opérateur de téléphonie mobile. Si les cartes utilisent le même opérateur mobile, il est recommandé de les nommer en fonction de leur numéro de téléphone.

---

## Définir une carte SIM préférée

Choisissez une carte SIM préférée pour les SMS, les appels et les services de données.

## Affecter une carte SIM aux appels vocaux

Lors d'un appel, votre téléphone utilise automatiquement la carte SIM favorite pour émettre l'appel.

Pour affecter une carte SIM aux appels vocaux, appuyez sur **Appel vocal**, puis sélectionnez la carte SIM à utiliser.



---

**IMPORTANT !** Cette fonctionnalité ne peut être utilisée que lorsqu'un appel est émis à partir de la liste de contacts.

---

## Affecter une carte SIM aux services de données

Pour affecter une carte SIM aux services de données, appuyez sur **Réseau de service de données**, puis sélectionnez la carte SIM à utiliser.

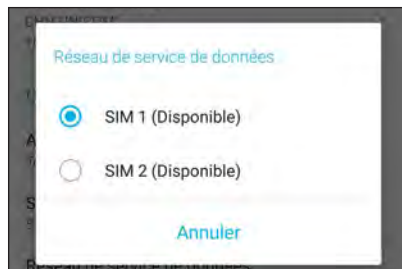

## Émettre un appel

Votre téléphone dispose de plusieurs méthodes d'appel. Vous pouvez appeler vos amis ou votre famille à partir de la liste de contacts ou de l'écran de verrouillage ou composer directement un numéro de téléphone par le biais du pavé numérique virtuel.



---

**REMARQUE :** Organisez la liste de vos contacts à partir de l'application Contacts. Pour plus de détails, consultez la section [Gérer les contacts](#).

---

## Ouvrir l'application Téléphone

À partir de l'écran d'accueil, effectuez l'une des opérations suivantes pour ouvrir l'application Téléphone :

- Appuyez sur .
- Appuyez sur  > .

## Composer un numéro de téléphone

Utilisez l'application Téléphone pour composer un numéro de téléphone.

1. À partir de l'écran d'accueil, appuyez sur  >  puis composez le numéro à appeler.
2. Sélectionnez le bouton d'appel **SIM1** ou **SIM2** en fonction de la carte SIM à utiliser pour l'appel.

---

**REMARQUE :** Le nom des boutons d'appel peut varier en fonction des paramètres définis pour chacune des cartes SIM. Pour plus de détails, consultez la section [Fonctionnalités multi SIM](#).

---

## Composer un numéro de poste

Lorsque vous avez besoin de composer un numéro de poste, vous pouvez suivre l'une des instructions suivantes pour ignorer les invites vocales.

### Invite de confirmation de numéro de poste

Vous pouvez insérer une demande de confirmation de numéro de poste après avoir composé le numéro principal. Pour ce faire :

1. À partir de l'application Téléphone, entrez le numéro de téléphone principal.
2. Maintenez la touche # enfoncée. Entrez le numéro de poste après l'apparition du point virgule (;).
3. Sélectionnez le bouton d'appel **SIM1** ou **SIM2** en fonction de la carte SIM à utiliser pour l'appel.
4. À l'apparition de l'invite de confirmation, appuyez sur **OK** pour confirmer le numéro de poste.
5. Appuyez sur  pour mettre fin à l'appel.



## Numérotation automatique d'un numéro de poste

Vous pouvez définir le délai de numérotation du numéro de poste après la saisie du numéro principal.

1. À partir de l'application Téléphone, entrez le numéro de téléphone principal.
2. Maintenez la touche \* enfoncée. Entrez le numéro de poste après l'apparition de la virgule (,).
3. Entrez le numéro de poste.
4. Sélectionnez le bouton d'appel **SIM1** ou **SIM2** en fonction de la carte SIM à utiliser pour l'appel.
5. Appuyez sur  pour mettre fin à l'appel.

## Numérotation intelligente

Au fur et à mesure de la saisie des lettres ou des chiffres formant le nom ou le numéro du contact à appeler, la saisie intelligente filtre la liste de contacts et du journal d'appel pour suggérer les possibles correspondances de l'appel. Vérifiez que le contact ou le numéro à appeler est dans la liste des suggestions pour émettre rapidement l'appel.

1. Ouvrez l'application Téléphone puis entrez le nom ou le numéro du destinataire de l'appel.
2. Dans la liste des suggestions, appuyez sur l'entrée souhaitée. Si le contact n'apparaît pas dans la liste, complétez la saisie du nom ou du numéro de téléphone.
3. Sélectionnez le bouton d'appel **SIM1** ou **SIM2** en fonction de la carte SIM à utiliser pour l'appel.

---

**REMARQUE :** Le nom des boutons d'appel peut varier en fonction des paramètres définis pour chacune des cartes SIM. Pour plus de détails, consultez la section [Fonctionnalités multi SIM](#).

---

## Numérotation rapide

Vous pouvez créer des entrées de numérotation rapide pour les numéros ou les contacts les plus fréquemment appelés en maintenant brièvement une touche numérique enfoncée.

---

**REMARQUE :** Par défaut, le chiffre **1** est réservé à votre boîte de messagerie vocale. Vous pouvez accéder à votre boîte de messagerie en maintenant votre doigt enfoncé sur le chiffre **1** si vous avez souscrit à ce service auprès de votre opérateur de téléphonie mobile.

---

## Créer une entrée de numérotation rapide

Vous pouvez affecter vos entrées de numérotation rapide aux touches **2** à **9** du clavier virtuel.

1. À partir de l'application Téléphone, effectuez l'une des opérations suivantes :
  - Maintenez brièvement votre doigt sur l'une des touches **2** à **9**, puis appuyez sur **OK** pour confirmer la numérotation rapide.
  - Appuyez sur **■■■** > **Appel rapide** pour ouvrir l'écran de numérotation rapide.
3. Sélectionnez un contact de votre liste de contacts. Cette entrée de numérotation rapide sera enregistrée sur l'écran de numérotation rapide.

## Supprimer une entrée de numérotation rapide

Pour supprimer une entrée de numérotation rapide :

1. À partir de l'application Téléphone, appuyez sur **■■■** > **Appel rapide** pour ouvrir l'écran de numérotation rapide.
2. Maintenez brièvement votre doigt sur la touche de numérotation rapide, puis appuyez sur **Supprimer**.
3. Appuyez sur **OK** à l'apparition du message de confirmation.

## Remplacer une entrée de numérotation rapide

Vous pouvez remplacer le contact affecté à une touche de numérotation rapide par un autre contact.

1. À partir de l'application Téléphone, appuyez sur **■■■** > **Appel rapide** pour ouvrir l'écran de numérotation rapide.
2. Maintenez brièvement votre doigt sur la touche de numérotation rapide, puis appuyez sur **Remplacer**.
3. Sélectionnez un contact de votre liste de contacts.
4. Appuyez sur **OK** à l'apparition du message de confirmation.



## Appel maison

Lors d'un déplacement à l'étranger, l'activation du service d'appel maison permet de simplifier les appels vers des numéros personnels tels que ceux de votre domicile ou de vos proches.

---

**REMARQUE :** L'utilisation du service d'itinérance engendre des coûts d'appel additionnels. Contactez votre opérateur de téléphonie mobile pour en savoir plus sur le coût des appels depuis l'étranger.

---

1. Utilisez l'une des méthodes suivantes pour accéder à l'écran des paramètres :
  - Ouvrez le panneau des réglages rapides et appuyez sur .
  - Appuyez sur  > **Paramètres**.
2. Appuyez sur **Paramètres d'appel** > **Appel maison**.
3. Cochez l'option **Appel maison**.
4. Appuyez sur **Paramètres**, définissez les paramètres appropriés puis appuyez sur **OK**.

## Appeler depuis la liste de contacts

Utilisez l'application Contacts pour émettre un appel depuis votre liste de contacts.

1. Ouvrez l'application Contacts.
2. Appuyez sur un contact puis sur le numéro de téléphone à appeler.
3. Si l'appareil intègre deux cartes SIM, sélectionnez la carte à utiliser pour émettre l'appel.
4. Appuyez sur  pour mettre fin à l'appel.



---

**REMARQUE :** Pour afficher la liste complète de vos contacts, appuyez sur **Contacts à afficher** puis cochez toutes les options disponibles dans le menu déroulant.

---

## Appeler vos contacts favoris

L'ajout d'un contact à la liste des favoris permet de faciliter la numérotation des contacts les plus fréquemment appelés.



1. Ouvrez l'application Contacts.
2. Appuyez sur  > **Favoris** pour afficher la liste des favoris, puis appuyez sur le contact à appeler.
3. Appuyez sur  pour mettre fin à l'appel.

## Recevoir un appel

L'écran tactile de votre téléphone s'allume lors de la réception d'un appel. L'affichage à l'écran varie en fonction de l'état de votre téléphone.

## Répondre à un appel

En fonction de l'état de votre appareil, il existe deux façons de répondre à un appel :

- Si votre appareil est actif, appuyez sur **Répondre**. Pour rejeter un appel, appuyez sur **Refuser**.
- Si votre appareil est verrouillé, faites glisser l'icône  vers  pour répondre à l'appel ou vers  pour rejeter l'appel.

## Rappeler ultérieurement

Lorsque vous n'êtes pas en mesure de répondre à un appel entrant en provenance d'un téléphone portable, vous pouvez le placer dans votre liste des tâches à faire pour y répondre ultérieurement à partir de l'application Do It Later. Ouvrez l'application Do It Later pour accéder à votre liste de tâches.



1. Lors de la réception d'un appel, faites glisser vers le haut à partir du bas de l'écran.
2. Appuyez sur **Je suis occupé en ce moment. Envoyez-moi un message**. Un message au format SMS est alors envoyé à l'appelant.

## Gérer le journal des appels

À partir du journal des appels, vous pouvez rappeler un appel en absence, ajouter un numéro à votre liste de contacts ou rappeler un contact ou un numéro récent.

## Ajouter un numéro à la liste de contacts



Vous pouvez créer un nouveau contact ou ajouter un numéro à une entrée de contact existante à partir du journal des appels.

1. À partir de l'application Téléphone, appuyez sur  pour afficher le journal des appels.
2. Appuyez sur  près du numéro à ajouter à la liste de contacts.
3. Appuyez sur  situé près de ce numéro.
4. Appuyez sur **Créer un nouveau contact** pour créer un nouveau contact.

Appuyez sur **Ajouter à un contact existant**, sélectionnez un contact, puis appuyez sur  si vous souhaitez remplacer le numéro actuel par celui du journal des appels.



## Bloquer un appel

Vous pouvez filtrer les numéros indésirables à partir du service de blocage d'appels.

1. À partir de l'application Téléphone, appuyez sur  pour afficher le journal des appels.
2. Maintenez votre doigt sur une entrée du journal des appels, appuyez sur  > **Ajouter à la liste rouge** puis sur **OK**.

## Rappeler le dernier numéro composé

Pour rappeler le dernier numéro composé :

1. À partir de l'application Téléphone, appuyez sur  pour afficher le journal des appels.
2. Appuyez sur **Appeler** pour afficher le dernier numéro composé, puis appuyez de nouveau sur **Appeler** pour rappeler le numéro.
3. Appuyez sur  pour mettre fin à l'appel.

## Autres options d'appel

Lors d'un appel en cours, appuyez sur  et sélectionnez l'une des options d'appel disponibles.



### Microphone

Active ou désactive le microphone pour l'appel en cours. Lorsque le microphone est désactivé, vous pouvez entendre l'appelant mais ce dernier ne vous entend pas.



### Haut-parleur

Active ou désactive le haut-parleur.



### Mise en attente

Place un appel en attente.



### Conférence téléphonique

Si vous avez souscrit à un service de conférence téléphonique auprès de votre opérateur de téléphonie mobile, cette icône vous permet d'ajouter un ou plusieurs contacts à un appel en cours.

#### REMARQUES :

- Le nombre de participants varie en fonction du service de conférence téléphonique souscrit. Contactez votre opérateur pour plus de détails.
- Pour plus d'informations sur les appels en conférence téléphonique, consultez la section [Gérer plusieurs appels](#).



### Enregistrer

Enregistre un appel actif.

**IMPORTANT !** La plupart des lois locales requièrent d'obtenir la permission de tous les participants pour pouvoir enregistrer un appel.

**REMARQUE :** Pour plus de détails, consultez la section [Enregistrer un appel](#).

## Gérer plusieurs appels

Votre téléphone ASUS intègre la gestion d'appels multiples. Vous pouvez également profiter du service de conférence téléphonique pour vos réunions de travail ou autres appels de groupe.

## Répondre à un autre appel

Lors d'une conversation téléphonique active, un léger bip est émis pour indiquer un autre appel entrant. Appuyez sur **Répondre** sur l'écran tactile pour répondre à ce deuxième appel.

## Enregistrer un appel

Votre téléphone ASUS prend en charge la fonction d'enregistrement de conversations téléphoniques pour d'éventuels besoins futurs.

1. Appelez un contact ou composez un numéro de téléphone.
2. Appuyez sur  pour enregistrer l'appel.

**IMPORTANT !** Obtenez l'autorisation de tous les participants à l'appel avant d'utiliser la fonction d'enregistrement.

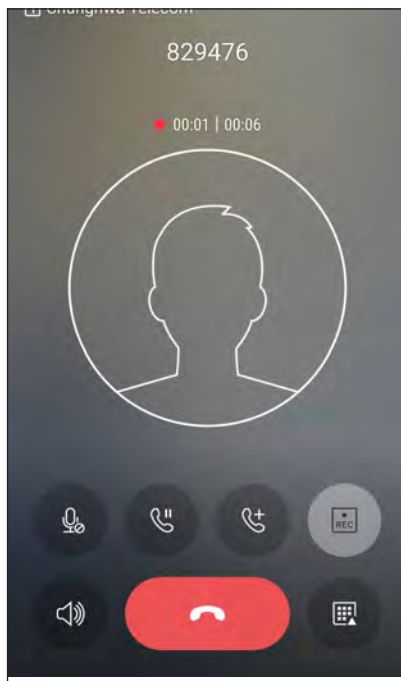

3. Pour arrêter l'enregistrement, appuyez sur . L'icône  apparaît dans le panneau de notification.
4. Appuyez sur la notification **Appel enregistré** pour accéder à l'enregistrement.

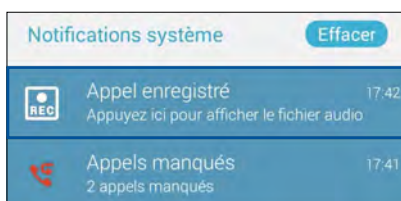

## Gérer les contacts

Organisez vos contacts et communiquez par le biais d'appels téléphoniques, de SMS, d'emails ou des réseaux sociaux. Placez les contacts les plus fréquemment joints dans votre liste de favoris pour les contacter plus rapidement, ou groupez-les dans la liste VIP pour être notifié des événements à venir, des appels en absence ou des messages non lus en provenance de ces contacts.

Vous pouvez aussi synchroniser vos contacts avec vos comptes de messagerie électronique ou vos réseaux sociaux ou filtrer les contacts avec lesquels vous souhaitez rester en contact.

Pour ouvrir l'application Contacts, appuyez sur **ASUS > Contacts**.

## Options de configuration

Sélectionnez le type d'affichage des contacts à partir du menu des paramètres de l'application Contacts. Les options incluent la restriction de l'affichage aux contacts pour lesquels un numéro de téléphone a été spécifié ou le tri par nom de famille ou prénom. Pour configurer les paramètres de l'application Contacts, appuyez sur ■■■> **Paramètres**.

Pour configurer les paramètres de l'application Contacts, appuyez sur ■■■> **Paramètres**.

## Créer un profil

Personnalisez votre téléphone ASUS en créant un profil personnalisé.

1. Ouvrez l'application Contacts puis appuyez sur **Configurer mon profil** ou **MOI**.

---

**REMARQUE :** L'option de configuration de profil n'apparaît que si un compte Google a été configuré sur le téléphone ASUS.

---

2. Entrez les informations souhaitées telles que votre numéro de téléphone portable ou de domicile. Pour ajouter plus d'infos, appuyez sur **Ajouter un champ**.
3. Une fois terminé, appuyez sur **Terminé**.



## Ajouter des contacts

Ajoutez des contacts sur votre appareil ou sur un compte d'entreprise, Google ou tout autre type de compte de messagerie électronique.

1. Ouvrez l'application Contacts puis appuyez sur **+**.
2. Sélectionnez **Appareil**.

---

### REMARQUES :

- Vous pouvez également enregistrer le contact sur votre carte SIM ou votre compte email.
  - Si vous ne possédez pas de compte email, appuyez sur **Ajouter un compte** pour en créer un.
- 

3. Entrez les informations nécessaires telles que le numéro de téléphone, l'adresse email ou le groupe d'appartenance du contact à ajouter.
4. Après avoir spécifié les informations nécessaires, vous pouvez ajouter un autre contact en appuyant sur **Nouveau**.
5. Appuyez sur **Ajouter un champ** pour entrer plus d'informations.
6. Une fois terminé, appuyez sur **Terminé**.

## Spécifier un numéro de poste

Vous pouvez spécifier le numéro de poste d'un contact de sorte à ignorer les invites vocales lors d'un appel.

1. À partir de l'écran du contact, appuyez sur le champ dédié au numéro de téléphone pour lequel vous souhaitez spécifier un numéro de poste
  - Entrez une virgule après le numéro de téléphone principal puis saisissez le numéro de poste. Le numéro sera composé automatiquement après une courte pause. Pour prolonger la pause, appuyez sur **Pause** pour insérer une autre virgule.
  - Entrez un point virgule après le numéro de téléphone principal puis saisissez le numéro de poste. Lors de la composition du numéro de téléphone, il vous sera demandé de confirmer le numéro de poste. Appuyez sur **Oui** à l'apparition du message de confirmation.
2. Une fois terminé, appuyez sur **✓**.

## Personnaliser le profil d'un contact

Personnalisez le profil d'un contact en y ajoutant une photo, une sonnerie personnalisée ou en utilisant l'appareil photo pour prendre un cliché qui servira de photo de profil du contact.

1. Ouvrez l'application Contacts puis sélectionnez le contact dont vous souhaitez éditer le profil.
2. Effectuez les modifications nécessaires.





## Configurer les contacts VIP

Regroupez vos contacts en tant que VIP pour être informé des anniversaires à venir et d'autres événements importants. Vous recevrez également des alertes concernant les messages ou les emails non lus provenant de vos VIP.



### Définir un contact en tant que VIP à partir de l'écran des contacts

Pour définir un contact en tant que VIP à partir de l'écran des contacts :

1. Ouvrez l'application Contacts et sélectionnez le contact que vous souhaitez configurer en tant que VIP.
2. Appuyez sur  pour afficher l'écran des contacts.
3. Dans le champ **Groupes**, sélectionnez **VIP**.
4. Une fois terminé, appuyez sur  . Le contact sera ajouté à la liste des VIP.



### Définir un contact en tant que VIP à partir de l'écran VIP

Pour définir un contact en tant que VIP à partir de l'écran VIP :

1. Ouvrez l'application Contacts.
2. Appuyez sur  > **VIP**.
3. Dans l'écran VIP, appuyez sur .
4. Sélectionnez le(s) contact(s) à ajouter au groupe VIP, puis appuyez sur . Le(s) contact(s) a(ont) été ajouté(s) au groupe VIP.



## Spécifier vos contacts favoris

Définissez vos contacts à accès fréquent comme vos favoris pour pouvoir les localiser rapidement depuis l'application Contacts.

1. Appuyez sur  > **Contacts** à partir de l'écran d'accueil.
2. Sélectionnez le contact que vous souhaitez ajouter aux favoris.
3. Appuyez sur . Les contacts sélectionnés apparaîtront dans l'onglet des favoris.



---

### REMARQUES :

- Pour accéder à la liste de vos contacts favoris, appuyez sur  à partir de l'écran d'accueil, puis appuyez sur  > **Favoris**.
  - Pour plus de détails, consultez la section [Appeler vos contacts favoris](#).
  - Vous pouvez aussi définir un contact en tant que VIP. Pour plus de détails, consultez la section [Configurer les contacts VIP](#).
- 



## Importer des contacts

Importez vos contacts et leurs données respectives à partir d'une source de contacts sur votre téléphone ASUS, une carte SIM, un compte email et vice-versa.

1. Appuyez sur  > **Contacts** puis appuyez sur  > **Gérer les contacts**.
2. Appuyez sur **Importer/Exporter** puis sélectionnez l'une des options suivantes :
  - a. Importer depuis la carte SIM 1/Importer depuis la carte SIM 2
  - b. Importer depuis la mémoire
3. Sélectionnez le compte à partir duquel vous souhaitez importer les contacts :
  - a. Appareil
  - b. SIM1/SIM2
4. Cochez les contacts que vous souhaitez importer, une fois terminé appuyez sur .

## Exporter des contacts





Exportez vos contacts sur n'importe quel support de stockage de votre téléphone ASUS.

1. Appuyez sur  > **Contacts** puis appuyez sur  > **Gérer les contacts**.
2. Appuyez sur **Importer/Exporter** puis sélectionnez l'une des options suivantes :
  - a. Exporter vers la carte SIM 1/Exporter vers la carte SIM 2
  - b. Exporter vers la mémoire
3. Sélectionnez le compte vers lequel vous souhaitez exporter les contacts :
  - a. Tous les contacts
  - b. Appareil
  - c. SIM1/SIM2
4. Sélectionnez les contacts à exporter.
5. Une fois terminé, appuyez sur  .

## Gérer la liste rouge



### Bloquer un contact ou un numéro

Créez une liste de contact ou numéros de téléphone bloqués pour éviter de recevoir des appels ou des messages indésirables. Les appels et les messages bloqués sont placés dans une archive dédiée.

1. Appuyez sur  > **Contacts** puis appuyez sur  > **Gérer contacts** > **Liste rouge**.
2. Appuyez sur  , puis procédez comme suit :
  - Pour bloquer un contact, appuyez sur **Sélection d'un contact**, puis sélectionnez le contact à bloquer.
  - Pour bloquer un numéro à partir du journal des appels récents, appuyez sur **Choisir à partir du journal des appels**, puis sélectionnez le numéro à bloquer.
  - Pour bloquer un numéro, appuyez sur **Saisir un numéro** puis entrez le numéro à bloquer.
  - Pour bloquer un numéro SIP, appuyez sur **Saisir un numéro SIP** puis entrez le numéro à bloquer.
3. Une fois terminé, appuyez sur  .

## Débloquer un contact ou un numéro

Vous pouvez supprimer un contact bloqué ou un numéro bloqué de votre liste et recevoir des appels ou des messages depuis ce contact ou ce numéro à nouveau.

1. Appuyez sur  > **Contacts** puis appuyez sur  > **Gérer les contacts** > **Liste rouge**.
2. Sélectionnez le contact ou le numéro à débloquent, puis appuyez sur **Supprimer de la liste de numéros bloqués**.

## Réseaux sociaux

L'intégration des comptes de réseaux sociaux de vos contacts simplifie l'accès à leurs profils, actualités et divers événements. Restez au courant de toutes les activités de vos contacts en temps réel.



---

**IMPORTANT !** Avant d'intégrer les réseaux sociaux de vos contacts, vous devrez d'abord vous connecter à vos comptes et en synchroniser les paramètres.

---

## Synchroniser votre compte de réseau social

Synchronisez votre compte de réseau social pour ajouter les réseaux sociaux de vos contacts à votre téléphone ASUS.

1. Utilisez l'une des méthodes suivantes pour accéder à l'écran des paramètres :
  - Ouvrez le panneau des réglages rapides et appuyez sur .
  - Appuyez sur  > **Paramètres**.
2. À partir de l'écran des paramètres, sélectionnez un compte sous l'option Comptes.
3. Définissez l'option **Contacts** sur **OUI** pour synchroniser les réseaux sociaux de vos contacts.
4. Ouvrez l'application Contacts.
5. Pour n'afficher que la liste de contacts possédant un compte de réseau social, appuyez sur **Contacts à afficher** puis décochez les sources autres que les réseaux sociaux.
6. Une fois terminé, appuyez sur .

## Messagerie Google

La messagerie Google, une application intuitive et conviviale, vous permet d'envoyer ou de recevoir des SMS/MMS et d'envoyer des messages de groupe, des photos ou des messages vocaux. Vous pouvez ajouter des émoticônes ou des stickers dans vos messages, partager votre localisation, archiver vos messages et bloquer facilement un expéditeur de SMS. Vous pouvez également prendre des photos ou enregistrer des vidéos et les partager en toute simplicité.

### Envoyer un message

1. À partir de l'écran d'accueil, appuyez sur .
2. Appuyez sur **+**, puis sélectionnez le contact auquel vous souhaitez envoyer un message.
3. Composez votre message dans le champ de saisie.
4. Une fois terminé, sélectionnez la carte SIM à utiliser pour l'envoi.

### Répondre à un message

1. Appuyez sur l'alerte de nouveau message apparaissant sur l'écran d'accueil ou sur l'écran de verrouillage.
2. Composez votre réponse dans le champ de saisie.
3. Une fois terminé, sélectionnez la carte SIM à utiliser pour l'envoi.

## Utiliser des écouteurs

Utilisez une paire d'écouteurs lors d'un appel, pour écouter de la musique ou regarder un film en toute tranquillité.

## Connecter la prise audio

Insérez la prise audio (3,5 mm) de vos écouteurs sur le port casque de votre téléphone.

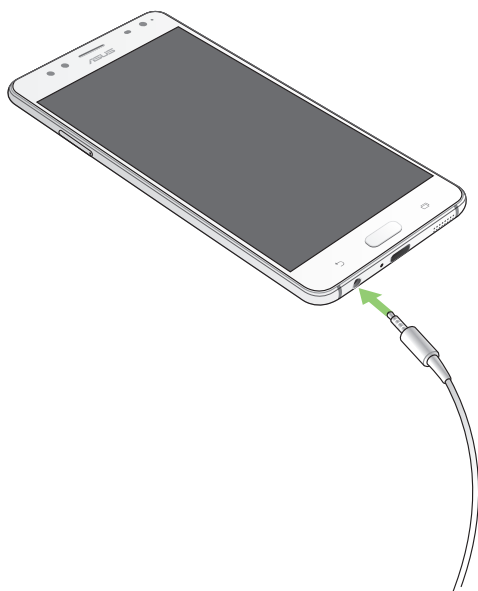

---

### AVERTISSEMENT !

- N'insérez pas d'autres objets dans la prise casque de votre appareil.
- N'insérez pas de câbles dotés d'une sortie électrique sur la prise casque.
- L'écoute prolongée à haut volume peut endommager vos capacités auditives.

---

### REMARQUES :

- Il est fortement recommandé de n'utiliser que des écouteurs conçus pour une utilisation avec cet appareil.
  - Le débranchement des écouteurs lors de l'écoute de musique suspend automatiquement la lecture.
  - Le débranchement des écouteurs lors du visionnage d'une vidéo suspend automatiquement la lecture.
-

## Google Play Musique

Avec l'application Google Play Musique, vous pouvez écouter en streaming vos musiques préférées, créer des listes de lecture ou écouter la radio. Vous pouvez également stocker gratuitement un maximum de 50 000 fichiers musicaux dans le Cloud. Vous pouvez également vous abonner à Google Play Musique pour un accès illimité et sans publicité à des millions de fichiers musicaux que vous pouvez ajouter à votre bibliothèque musicale.

### Configurer l'application Google Play Musique

Connectez-vous à votre compte Google ou Gmail pour pouvoir utiliser l'application Google Play Musique. Une fois connecté à votre compte, tous les fichiers musicaux de votre téléphone, y compris les fichiers téléchargés ou achetés sur Google Play, seront ajoutés à votre bibliothèque.

Pour configurer l'application Google Play Musique :

1. À partir de l'écran d'accueil, appuyez sur **Google > Play Musique**.
2. Appuyez sur , puis sur **Paramètres > Appuyez pour sélectionner un compte**.
3. Saisissez votre compte, puis appuyez sur **AJOUTER UN COMPTE**.
4. Suivez les instructions suivantes pour vous connecter à votre compte.

---

#### REMARQUES :

- L'inscription à Google Play Musique n'est disponible que dans certains pays ou certaines régions.
  - Pour plus de détails sur l'utilisation de Google Play Musique, rendez-vous sur le site <https://support.google.com>
-



## Radio FM

Écoutez vos stations radio favorites sur votre téléphone par le biais de l'application Radio FM.

1. Connectez la paire d'écouteurs incluse avec votre téléphone.
2. Appuyez sur  > **Radio FM**.

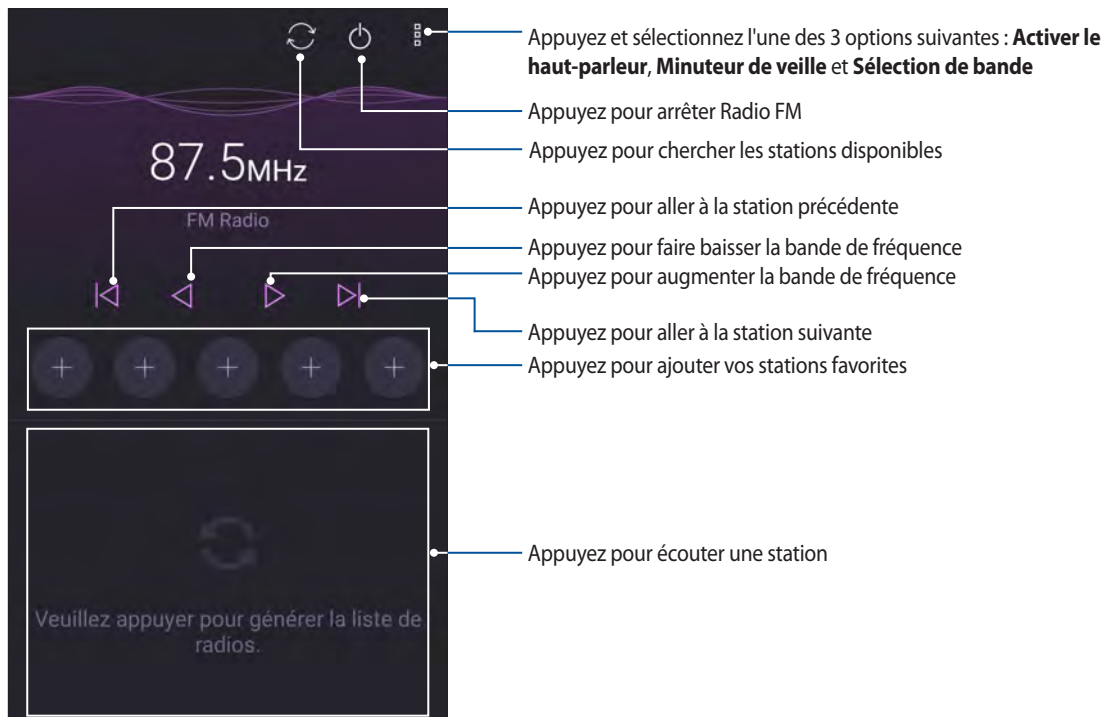

## Rechercher une station radio locale

À partir du menu déroulant de Radio FM, appuyez sur . L'application recherche automatiquement la liste des stations radio locales disponibles. Les stations radio locales disponibles s'affichent sur l'écran d'accueil de cette application.

## Spécifier une fréquence radio spécifique

Pour spécifier la fréquence d'une station radio :

1. À partir du menu principal de l'application Radio FM, appuyez sur la fréquence de la station radio actuelle.
2. Sur la zone de fréquence, sélectionnez la fréquence de votre station favorite.
3. Si vous souhaitez ajouter la station radio à votre liste de stations favorites, cochez **Ajouter aux favoris**.
4. Une fois terminé, appuyez sur **OK**.

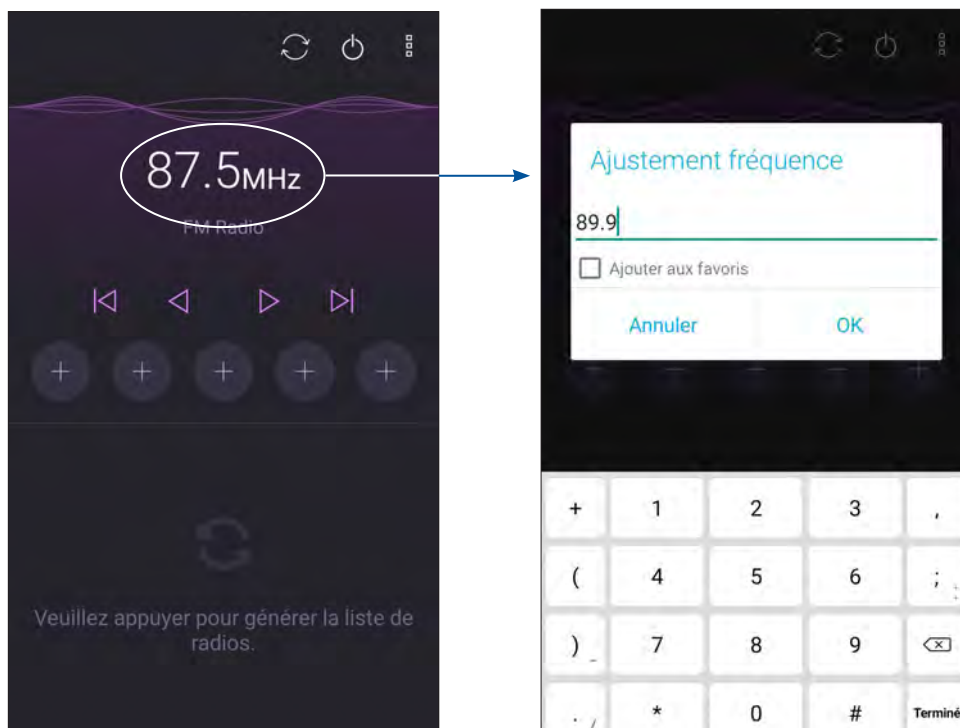

## Capture d'images

### Ouvrir l'application Appareil photo

Vous pouvez prendre des photos et enregistrer des clips vidéo à l'aide de l'application Appareil photo de votre téléphone. Utilisez l'une des méthodes suivantes pour ouvrir cette application.

#### À partir de l'écran de verrouillage

Faites glisser l'icône  vers le bas jusqu'à ce que l'appareil photo s'exécute.

---

**REMARQUE :** Avant d'utiliser cette fonction, allez dans **Paramètres > Écran de verrouillage > Accès rapide**, définissez l'option **Accès rapide personnalisé** sur **OUI**, puis appuyez sur une application par défaut pour la remplacer avec l'application Appareil photo.

---

#### À partir de l'écran d'accueil

Appuyez sur .

#### Utiliser la touche de réglage du volume

Lorsque votre téléphone est en mode veille, appuyez rapidement deux fois sur la touche de réglage du volume pour ouvrir l'application Appareil photo

---

**REMARQUE :** Avant de pouvoir ouvrir l'appareil photo à partir de la touche de réglage du volume, vous devez d'abord activer cette fonctionnalité en allant dans **Paramètres > Écran de verrouillage** et définir l'option **Appareil photo instantané** sur **OUI**.

---

## Utiliser l'appareil photo pour la première fois

Lors de la première exécution de l'application Appareil photo, deux fonctionnalités apparaissent pour vous aider à mieux vous familiariser avec le fonctionnement de l'application : un didacticiel et le service de localisation.

### Didacticiel

Lors de la première utilisation de l'appareil photo de votre téléphone, le didacticiel suivant apparaît à l'ouverture de l'application **Appareil photo**. Référez-vous aux instructions suivantes lors de l'apparition du didacticiel.

1. Appuyez sur **Ignorer** si vous ne souhaitez pas afficher le contenu du didacticiel ou sur **Démarrer** pour vous familiariser avec les fonctions de base de l'appareil photo.
2. Une fois terminé, la fenêtre du service de localisation apparaît.

### Infos de localisation

Après avoir passé le didacticiel, une fenêtre apparaît pour vous demander de définir l'état du service de localisation. Ce service permet d'ajouter des informations de localisation à chacune de vos photos et de vos vidéos.

1. Appuyez sur **Non, merci** si vous ne souhaitez pas utiliser le service de localisation ou sur **Oui** pour intégrer les infos de localisation à vos photos et vidéos.
2. Placez l'option **Localisation** sur **OUI**.
3. Appuyez sur **J'accepte** à l'écran suivant pour activer cette fonctionnalité et ouvrir l'appareil photo.

## Écran d'accueil de l'appareil photo

Utilisez les diverses icônes disponibles pour commencer à utiliser et explorer les fonctionnalités offertes par l'appareil photo de votre téléphone. L'appareil photo dispose également d'une fonction de stabilisation de vidéo pour éviter les tremblements lors d'enregistrements vidéo.

Appuyez sur les icônes pour commencer à utiliser l'appareil photo et explorer les fonctionnalités de captures d'images de votre téléphone ASUS.

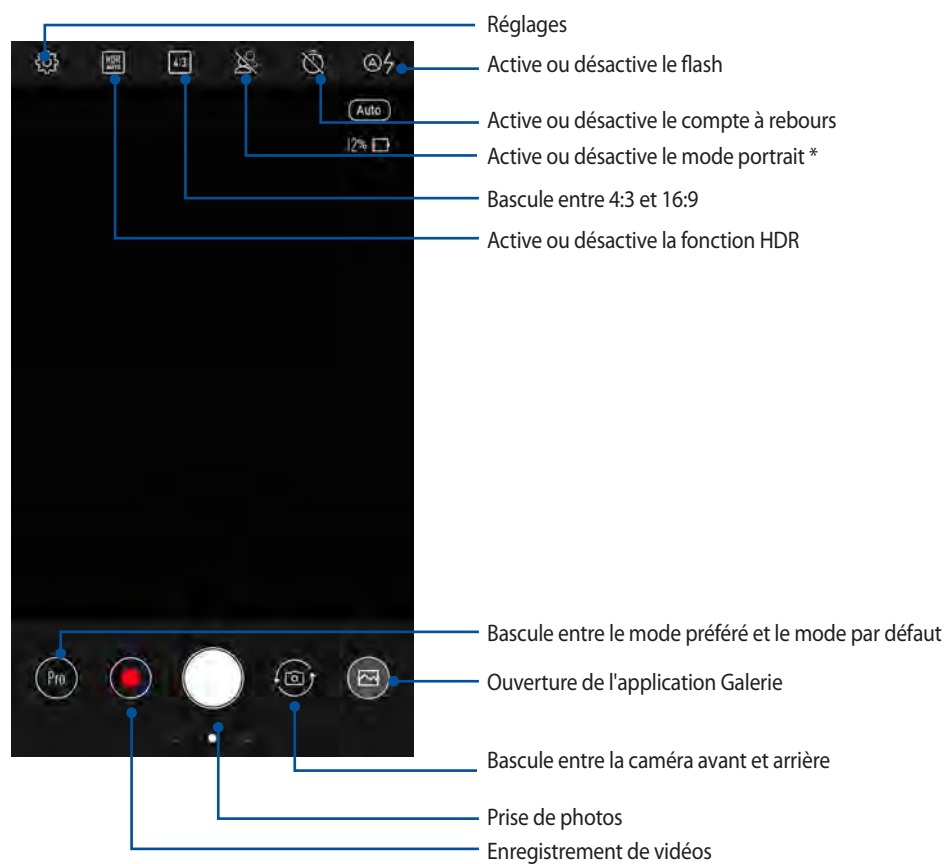

---

**REMARQUE :** Le mode portrait active un nouvel effet de profondeur de champ en floutant le fond et en effectuant la mise au point sur le sujet.

---

## Paramètres photo

Suivez les instructions suivantes pour personnaliser l'apparence de vos photos en configurant les divers paramètres disponibles.

---

**IMPORTANT !** N'oubliez pas d'appliquer les modifications avant de prendre de nouvelles photos.

---

1. À partir de l'écran d'accueil de l'appareil photo, appuyez sur .
2. Faites défiler vers le bas et configurez les paramètres disponibles en fonction de vos besoins.

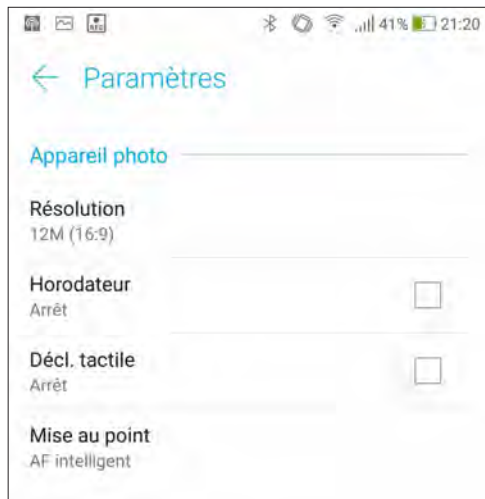

## Paramètres vidéo

Suivez les instructions suivantes pour personnaliser l'apparence de vos clips vidéo en configurant les divers paramètres disponibles.

---

**IMPORTANT !** Appliquez les paramètres avant d'enregistrer des vidéos.

---

1. À partir de l'écran d'accueil de l'appareil photo, appuyez sur .
2. Faites défiler vers le bas et configurez les paramètres disponibles en fonction de vos besoins.

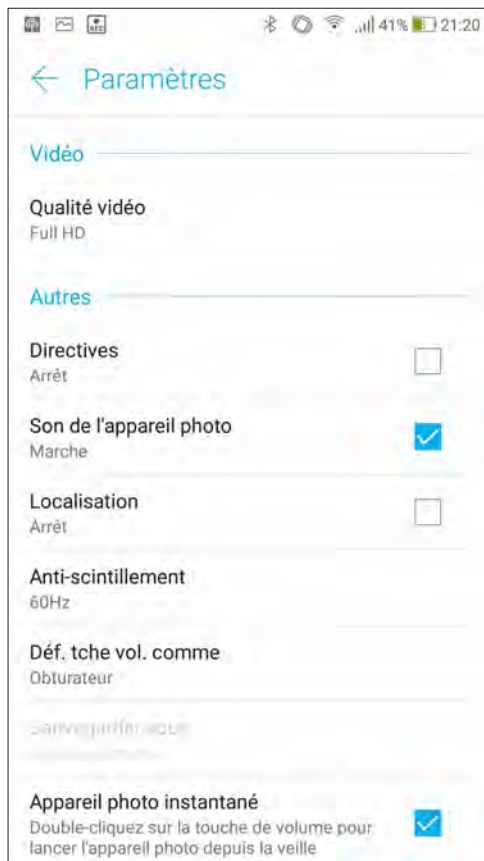

## Paramètres avancés

Explorez de nouvelles façons de capturer vos photos ou vos clips vidéo par le biais des paramètres de capture photo et vidéo avancés.

**IMPORTANT !** N'oubliez pas d'appliquer les modifications avant de prendre de nouvelles photos. Les fonctionnalités disponibles varient en fonction du modèle de téléphone utilisé.

Pour sélectionner le mode avancé de l'appareil photo, faites glisser de gauche à droite sur l'écran d'accueil de l'appareil photo.

### REMARQUES :

- Pour épingler un mode préféré dans le coin inférieur gauche de l'écran d'accueil de l'appareil photo, maintenez votre doigt sur ce mode jusqu'à ce que l'icône représentant une épingle apparaisse.
- Les modes préférés par défaut sont **Pro** (caméra arrière) et **Retouche d'image** (caméra avant).

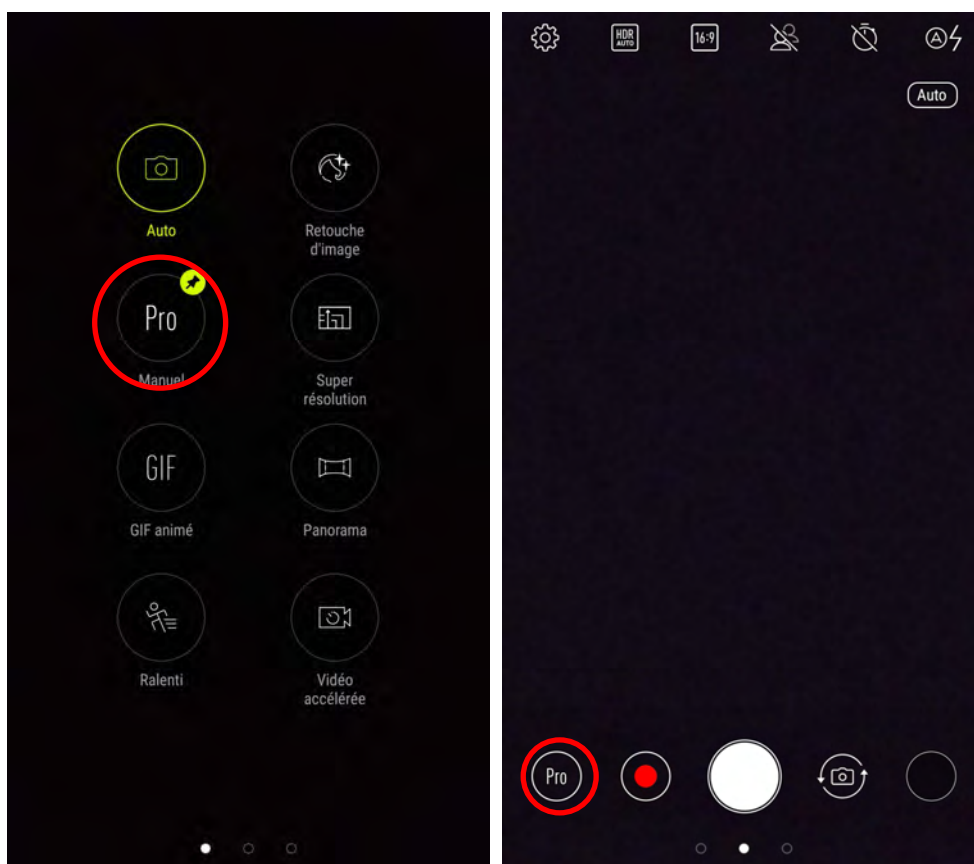



## Retouche d'image

Amusez-vous pendant et après la prise de photos de votre famille et de vos amis en utilisant la fonction de retouche d'image de votre téléphone ASUS. Une fois activée, cette fonction embellit le visage de vos sujets avant d'appuyer sur le bouton de capture.



## Utiliser la retouche d'image

1. Sélectionnez **Retouche d'image** puis appuyez sur  pour prendre la photo.
2. Appuyez sur la vignette pour avoir un aperçu de la photo et afficher les options de retouche d'image.
3. Appuyez sur  pour sélectionner une fonction de retouche, puis appuyez sur  pour enregistrer la photo.

## Pro

La fonctionnalité Pro permet de prendre des photos plus détaillées et de représenter de nombreux niveaux d'intensité lumineuse dans une image. La fonctionnalité Pro est recommandée pour les prises de vue dans des environnements lumineux et aide à équilibrer les couleurs reproduites sur vos images.



## Prise de vue HDR

1. Sélectionnez **Pro**.
2. Appuyez sur  pour prendre une photo HDR.

## GIF animé

Créez vos propres GIF sur votre téléphone grâce à l'option de création de fichiers GIF animés.

## Créer un GIF animé

1. Sélectionnez **GIF animé**.
2. Maintenez  enfoncé pour démarrer la prise de photos en rafale du GIF animé.
3. Effectuez les modifications nécessaires.
4. Appuyez sur  une fois terminé.

## Panorama

Utilisez cette option pour prendre des photos panoramiques. Les images capturées à partir d'une perspective à grand angle sont automatiquement assemblées pour créer une photo unique à vue panoramique.

## Prise de vue panoramique

1. Sélectionnez **Panorama**.
2. Appuyez sur  puis faites un panoramique vers la gauche ou vers la droite avec votre téléphone ASUS pour capturer la scène.

---

**REMARQUE :** Lors de la capture de vue panoramique avec votre téléphone, une chronologie d'images apparaît sous forme de vignettes sur la partie inférieure de l'écran au fur et à mesure de la capture du paysage.

---

3. Appuyez sur  une fois terminé.

## Vidéo accélérée

Cette fonction vidéo vous permet de capturer des images fixes à partir d'un clip vidéo. Les événements semblent bouger de manière accélérée alors qu'ils se sont en fait déroulés et ont été enregistrés à de longs intervalles.

### Enregistrer une vidéo accélérée

1. Sélectionnez **Vidéo accélérée**.

2. Appuyez sur  puis sélectionnez un intervalle de temps.

3. Appuyez sur  pour démarrer l'enregistrement d'une vidéo accélérée.

## Utiliser la galerie

Visionnez les photos et les vidéos stockées sur votre téléphone grâce à l'application Galerie.

Cette application vous permet également d'éditer, de partager ou de supprimer vos images/vidéos. À partir de l'application Galerie, vous pouvez visualiser vos images dans un diaporama ou appuyer sur une image ou une vidéo pour l'afficher.

Pour ouvrir la galerie, appuyez sur  > **Galerie**.

## Accéder aux images de vos réseaux sociaux ou stockées dans le Cloud

Par défaut, l'application Galerie affiche tous les fichiers multimédia contenus sur votre appareil en fonction de leur dossier de stockage.

Pour visualiser les fichiers localisés sur d'autres supports de stockage à partir de votre téléphone :

1. À partir de l'écran principal, appuyez sur .
2. Appuyez sur l'une des sources disponibles pour en visualiser le contenu.

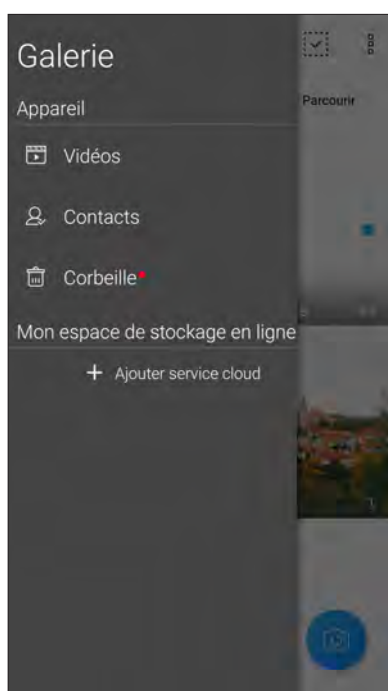

---

### REMARQUES :

- Vous pouvez télécharger des photos sur votre téléphone ASUS à partir d'un service de stockage dans le Cloud et utiliser les photos comme fond d'écran ou comme photo de profil pour vos contacts.
- Pour plus de détails sur l'ajout d'une photo de profil à un contact, consultez la section [Personnaliser le profil d'un contact](#).
- Pour plus de détails sur l'utilisation de photos ou d'images comme fond d'écran, consultez la section [Fond d'écran](#).

---



**IMPORTANT !** Une connexion internet est requise pour accéder aux fichiers stockés dans le Cloud.

---

## Visualiser les informations de localisation d'une photo

Activez le service de localisation de votre téléphone pour spécifier l'emplacement de prise de vue de vos photos. Les informations de localisation d'une photo incluent la zone géographique ainsi qu'un plan de l'emplacement via Google Maps ou Baidu (uniquement pour la Chine).

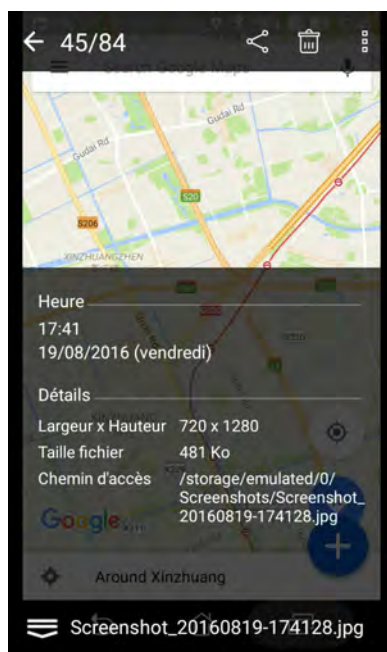

Pour afficher les détails de localisation d'une photo :

1. Activez le service de localisation en allant dans  > **Paramètres** > **Localisation**.
2. Assurez-vous d'avoir autorisé l'application Google Map à utiliser le service de localisation.
3. Ouvrez l'application Galerie et sélectionnez la photo pour laquelle vous souhaitez visualiser les informations de localisation.
4. Appuyez sur la photo puis appuyez sur .





Appuyez pour afficher les infos de localisation

## Partager des fichiers à partir de la galerie

1. À partir du menu principal de l'application Galerie, appuyez sur le dossier contenant les fichiers à partager.
2. Une fois le dossier ouvert, appuyez sur  pour activer la sélection de fichiers.
3. Appuyez sur les fichiers à partager. Une coche apparaît au dessus des images sélectionnées.
4. Appuyez sur  puis sélectionnez l'application avec laquelle vous souhaitez partager les images.

## Supprimer des fichiers de la galerie

1. À partir du menu principal de l'application Galerie, appuyez sur le dossier contenant les fichiers à supprimer.
2. Une fois le dossier ouvert, appuyez sur  pour activer la sélection de fichiers.
3. Appuyez sur les fichiers à supprimer. Une coche apparaît au dessus des images sélectionnées.
4. Appuyez sur .

## Éditer une image

L'application Galerie est aussi dotée de ses propres outils d'édition vous permettant d'améliorer la qualité des images stockées sur votre téléphone.

1. À partir du menu principal de l'application Galerie, appuyez sur le dossier contenant les fichiers à éditer.
2. Une fois le dossier ouvert, appuyez sur l'image à éditer.
3. Lorsque l'image apparaît, appuyez dessus pour afficher les options disponibles.
4. Appuyez sur  pour ouvrir l'outil d'édition d'image.
5. Utilisez les icônes d'édition pour modifier l'image.



## Zoom avant et arrière

À partir du menu principal de l'application Galerie ou sur une image, éloignez deux doigts sur l'écran tactile pour effectuer un zoom avant ou rapprochez-les pour faire un zoom arrière.

## Réseau mobile

Lorsqu'aucun réseau Wi-Fi n'est disponible, vous pouvez activer le réseau mobile pour accéder à Internet.

### Activer le réseau mobile

1. Utilisez l'une des méthodes suivantes pour accéder à l'écran des paramètres :
  - Ouvrez le panneau des réglages rapides et appuyez sur .
  - Appuyez sur  > **Paramètres**.
2. Appuyez sur **Plus...** > **Réseaux mobiles**.
3. Placez l'option **Données activées** sur **OUI** et configurez les autres paramètres disponibles si nécessaire.

---



#### REMARQUES :

- Des coûts additionnels peuvent être encourus lors de l'accès à Internet en fonction du type de forfait souscrit auprès de votre opérateur.
  - Contactez votre opérateur de téléphonie mobile pour plus de détails sur votre forfait.
- 

## Wi-Fi

La technologie Wi-Fi incorporée à votre téléphone vous permet d'accéder au monde sans fil. Mettez à jour vos réseaux sociaux, naviguez sur Internet ou échangez des données et des messages via le Wi-Fi par le biais de votre téléphone.

### Activer la connexion Wi-Fi

1. Utilisez l'une des méthodes suivantes pour accéder à l'écran des paramètres :
  - Ouvrez le panneau des réglages rapides et appuyez sur .
  - Appuyez sur  > **Paramètres**.
2. Faites glisser l'interrupteur Wi-Fi vers la droite pour activer la connexion Wi-Fi.

---

**REMARQUE :** Vous pouvez également activer la connexion Wi-Fi à partir du panneau des réglages rapides. Consultez la section [Réglages rapides](#) pour plus d'informations.

---

## Se connecter à un réseau Wi-Fi

1. À partir de l'écran des paramètres, appuyez sur **Wi-Fi** pour afficher la liste des réseaux Wi-Fi à proximité.
2. Appuyez sur le nom du réseau auquel vous souhaitez vous connecter. Certains réseaux sécurisés requièrent la saisie d'un mot de passe ou d'identifiants.



---

### REMARQUES :

- Votre appareil se connecte automatiquement aux réseaux pour lesquels vous avez déjà établi une connexion.
  - Si inutilisée, désactivez la connexion Wi-Fi pour économiser la durée de vie de la batterie.
- 

## Désactiver la connexion Wi-Fi

Pour désactiver la connexion Wi-Fi :

1. Utilisez l'une des méthodes suivantes pour accéder à l'écran des paramètres :
  - Ouvrez le panneau des réglages rapides et appuyez sur .
  - Appuyez sur  > **Paramètres**.
2. Faites glisser l'interrupteur Wi-Fi vers la gauche pour désactiver la connexion Wi-Fi.

---



**REMARQUE :** Vous pouvez également désactiver la connexion Wi-Fi à partir du panneau des réglages rapides. Consultez la section [Réglages rapides](#) pour plus d'informations.

---

## Bluetooth

Utilisez la fonctionnalité Bluetooth de votre téléphone pour envoyer et recevoir des fichiers à courte portée sur d'autres appareils dotés d'une connectivité Bluetooth. Partagez vos fichiers multimédia avec vos amis, imprimez des fichiers ou écoutez votre musique favorite sur un haut-parleur Bluetooth.

## Activer la connexion Bluetooth

1. Utilisez l'une des méthodes suivantes pour accéder à l'écran des paramètres :
  - Ouvrez le panneau des réglages rapides et appuyez sur .
  - Appuyez sur  > **Paramètres**.
2. Sélectionnez **Bluetooth** et faites glisser l'interrupteur Bluetooth vers la droite pour activer le Bluetooth.

---

**REMARQUE :** Vous pouvez également activer la connexion Bluetooth à partir du panneau des réglages rapides. Consultez la section [Réglages rapides](#) pour plus d'informations.

---

## Associer votre téléphone à un appareil Bluetooth

Avant de pouvoir profiter pleinement de la fonctionnalité Bluetooth de votre téléphone, vous devez d'abord l'associer à l'appareil Bluetooth. Le téléphone ASUS conserve automatiquement la connexion associée à l'appareil Bluetooth.

1. À partir de l'écran des paramètres, appuyez sur **Bluetooth** pour afficher la liste des appareils Bluetooth à proximité.

---

### IMPORTANT !

- Si l'appareil auquel vous souhaitez associer le téléphone n'apparaît pas dans la liste, vérifiez que la connexion Bluetooth de ce dernier est activée et qu'elle est visible.
- Consultez le mode d'emploi accompagnant votre appareil Bluetooth pour savoir comment activer sa connexion Bluetooth et le rendre visible sur d'autres appareils.

2. Appuyez sur  > **Actualiser** pour actualiser la liste des appareils Bluetooth à proximité.
3. Dans la liste des appareils détectés, appuyez sur l'appareil Bluetooth auquel vous souhaitez vous associer.
4. Vérifiez que le code secret est identique sur les deux appareils, puis appuyez sur **Associer**.

---

**REMARQUE :** Si inutilisée, désactivez la connexion Bluetooth pour économiser la durée de vie de la batterie.

---

## Dissocier un appareil Bluetooth

1. À partir de l'écran des paramètres, appuyez sur **Bluetooth** pour afficher la liste des appareils Bluetooth à proximité.
2. Dans la liste des appareils associés, appuyez sur l'icône  située à côté de l'appareil à supprimer de la liste, puis appuyez sur **Oublier**.



## Partage de connexion

Lorsqu'aucun service Wi-Fi n'est disponible, vous pouvez utiliser votre téléphone ASUS comme modem et ainsi le transformer en point d'accès Wi-Fi afin d'obtenir un accès internet sur votre ordinateur portable, votre tablette ou autres appareils mobiles.

---

**IMPORTANT !** Un grand nombre d'opérateurs de téléphonie mobile requièrent un forfait spécial pour pouvoir utiliser le partage de connexion. Contactez votre opérateur pour plus d'informations.



---

### REMARQUES :

- L'accès internet via le partage de connexion est généralement plus lent qu'une connexion par le biais du réseau Wi-Fi ou mobile.
  - Seul un nombre limité d'appareils mobiles peut profiter du partage de connexion offert par votre téléphone ASUS.
  - Si inutilisée, désactivez cette fonctionnalité pour économiser la durée de vie de la batterie.
- 

## Partage de connexion Wi-Fi

Transformez votre téléphone ASUS en point d'accès Wi-Fi pour partager sa connexion internet avec d'autres appareils.

1. Utilisez l'une des méthodes suivantes pour accéder à l'écran des paramètres :
  - Ouvrez le panneau des réglages rapides et appuyez sur .
  - Appuyez sur  > **Paramètres**.
2. Appuyez sur **Partage de connexion** > **Point d'accès Wi-Fi mobile**.
3. Spécifiez le nom du réseau ainsi qu'un mot de passe d'au moins 8 caractères. Une fois terminé, appuyez sur **Enregistrer**.



- À partir de l'écran de partage de connexion, déplacez l'interrupteur **Point d'accès Wi-Fi mobile** sur **OUI**.

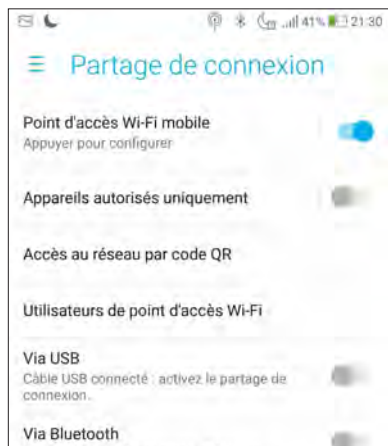

- Connectez d'autres dispositifs au point d'accès Wi-Fi offert par votre téléphone ASUS de la même manière que vous le feriez pour un réseau Wi-Fi traditionnel.

## Partage de connexion Bluetooth

Utilisez la connexion Bluetooth de votre téléphone ASUS pour utiliser ce dernier comme modem d'accès à Internet pour votre ordinateur portable ou téléphone portable.

- Activez la connexion Bluetooth sur votre téléphone et l'autre appareil.
- Associez les appareils.

---

**REMARQUE :** Pour plus de détails, consultez la section [Associer votre téléphone à un appareil Bluetooth](#).

---

- À partir de l'écran des paramètres, appuyez sur **Partage de connexion**, puis faites glisser **Via Bluetooth** sur **OUI**. Vous pouvez dès lors surfer sur Internet ou utiliser des applications dotées de fonctionnalités en ligne sur l'appareil connecté.

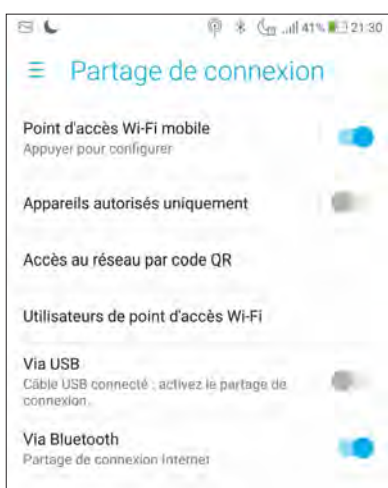

# Compagnons de voyage

# 8

## Météo

Accédez aux prévisions météorologiques en temps réel sur votre téléphone ASUS par le biais de l'application Météo. Cette application offre également la possibilité de vérifier les prévisions météo du monde entier.

## Ouvrir l'application Météo

À partir de l'écran d'accueil, ouvrez l'application Météo par le biais de l'une des méthodes suivantes :

- Appuyez sur **••••** > **Météo**.
- À partir de l'écran d'accueil de votre téléphone ASUS, appuyez sur l'icône météo.

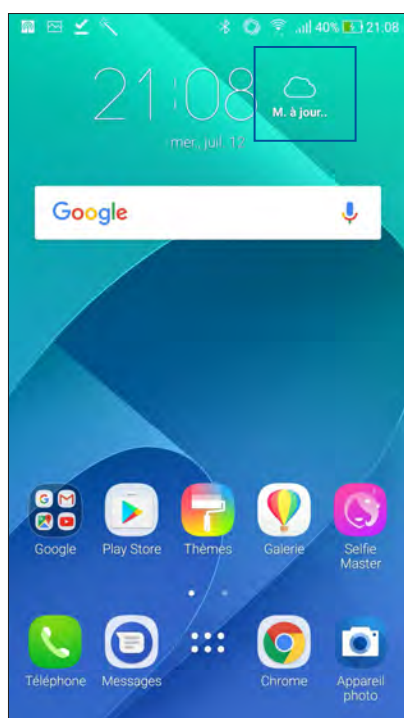

## Écran principal

Configurez l'application Météo pour obtenir les prévisions météo de votre emplacement actuel ou de n'importe quelle ville ou région du monde entier. Vous pouvez afficher les mises à jour et les prévisions météo sur le widget What's Next ou l'application Agenda.



The screenshot shows the main weather interface with the following data:

- Current weather: 多雲 29°C (Partly Cloudy 29°C)
- Temperature range: Min. 27°C | Max. 33°C
- RealFeel: 37°C
- Source: AccuWeather
- Hourly forecast (Prévisions heure par heure):

JEU.	VEN.	SAM.	DIM.	LUN.	MAR.	MER.
25%	25%	40%	40%	44%	53%	51%
☀️	☀️	☁️	☁️	☁️	☁️	☁️
36°C	36°C	35°C	36°C	36°C	35°C	34°C
- 7-day temperature range (Prévisions à long terme):

JEU.	VEN.	SAM.	DIM.	LUN.	MAR.	MER.
26°C	26°C	26°C	27°C	26°C	26°C	27°C
- Update info: MER. 12 JUIL. dernière mise à jour: 20:53

Annotations on the right side of the image:

- Appuyez pour voir les principales attractions de la ville (points to the top right corner)
- Appuyez pour rechercher les informations météo d'une ville (points to the search icon)
- Appuyez pour obtenir les informations météo actuelles de la région, actualiser les informations météo, éditer la liste des emplacements ou configurer les paramètres météo (points to the menu icon)
- Faites défiler vers le haut pour visualiser d'autres informations météo. Faites défiler vers la gauche ou la droite pour visualiser les informations météo d'autres villes de votre liste d'emplacements. (points to the temperature range text)

## Horloge

L'application Horloge vous permet de personnaliser le fuseau horaire, l'alarme et d'utiliser le chronomètre sur votre téléphone ASUS.

### Ouvrir l'application Horloge

Vous pouvez accéder à l'horloge par le biais de l'une des méthodes suivantes :

- Appuyez sur  > **Horloge**.
- À partir de l'écran d'accueil de votre téléphone ASUS, appuyez sur l'horloge numérique.

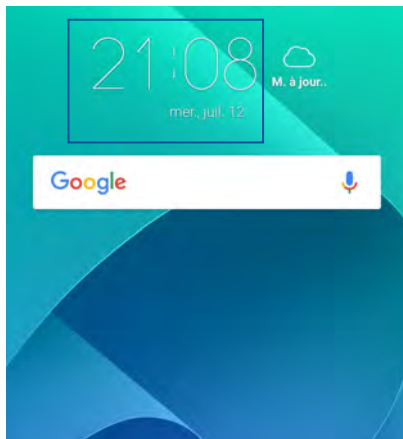

### Fuseau horaire

Appuyez sur  pour modifier le fuseau horaire de votre téléphone ASUS.

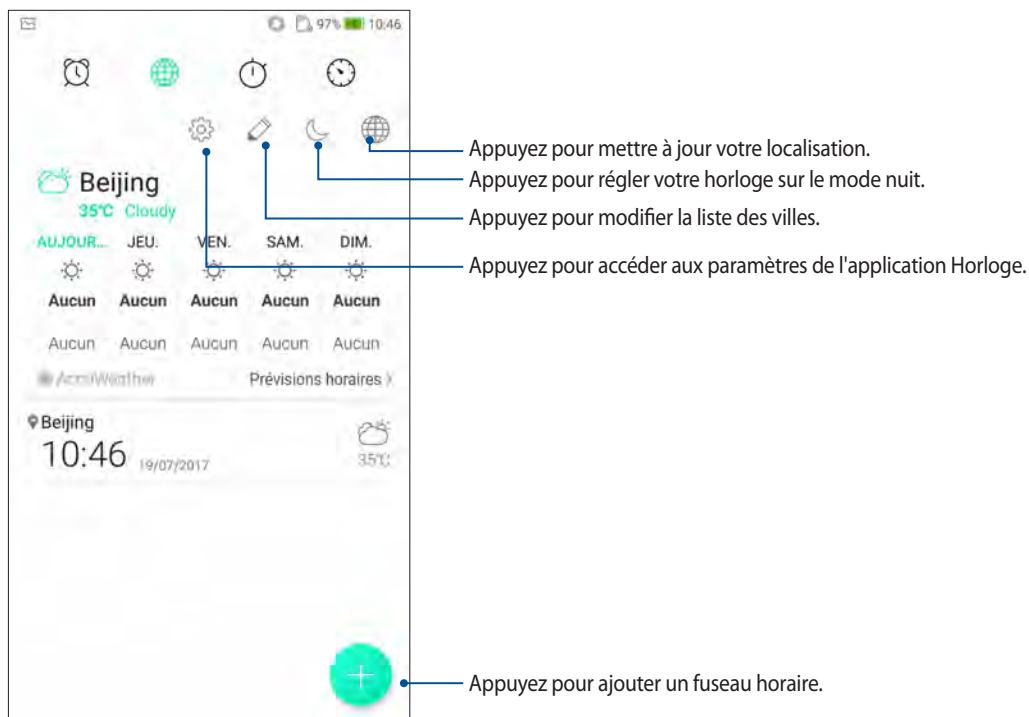

## Alarme

Appuyez sur  pour afficher et modifier la liste des alarmes de votre téléphone ASUS.

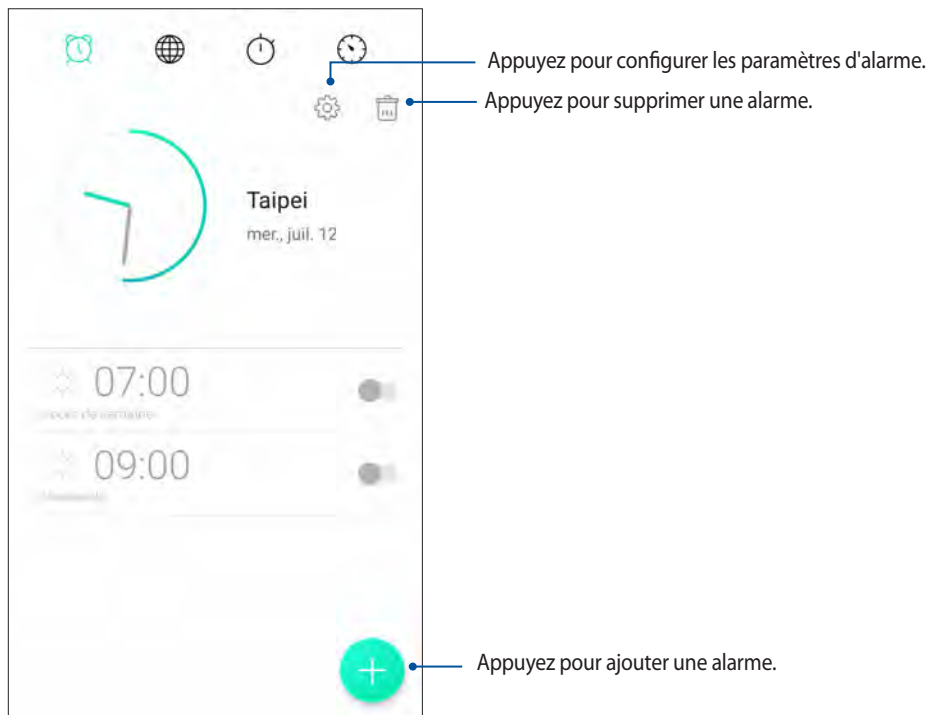

## Chronomètre

Appuyez sur  pour utiliser le téléphone comme chronomètre.

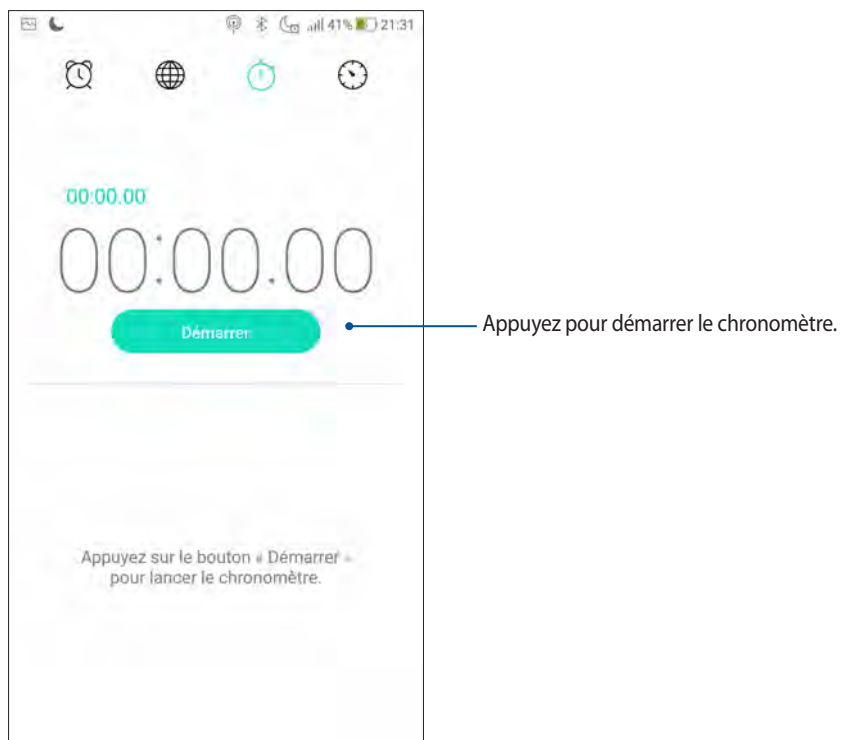



## Minuteur

Vous pouvez définir plusieurs minuteurs sur votre téléphone ASUS. Pour ce faire, suivez les instructions suivantes :

### Régler le minuteur

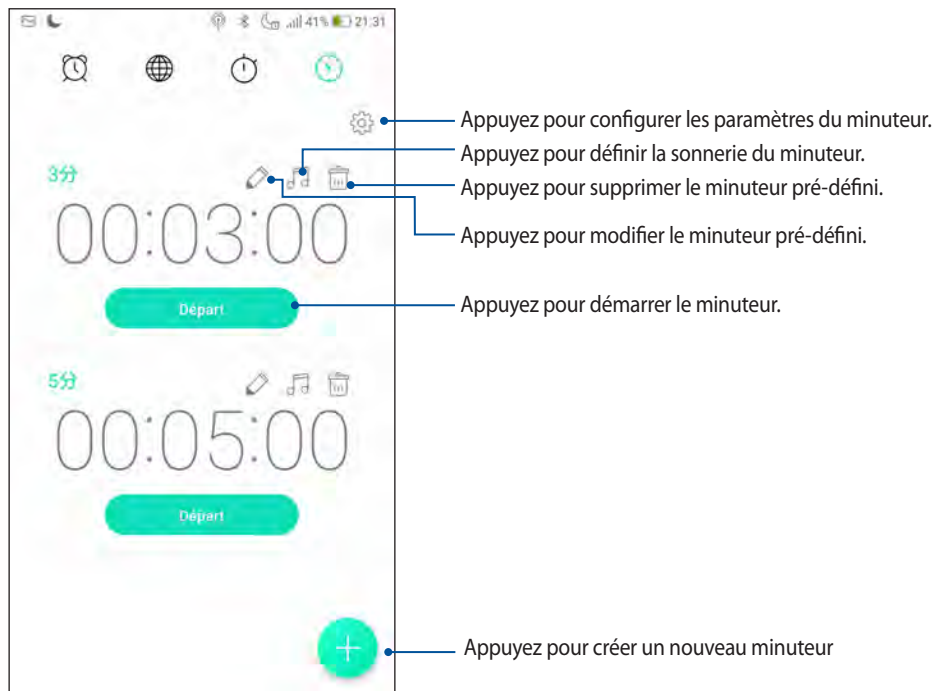
1. Appuyez sur  pour accéder au minuteur.



2. Appuyez sur  et utilisez le pavé numérique pour saisir un délai puis appuyez sur Départ pour démarrer le minuteur.

# Applications utiles

# 9

## Outils spéciaux

### Lampe torche

Activez la fonction lampe torche de votre téléphone à partir du panneau des réglages rapides. Appuyez simplement sur l'icône Lampe torche pour activer cette fonction.

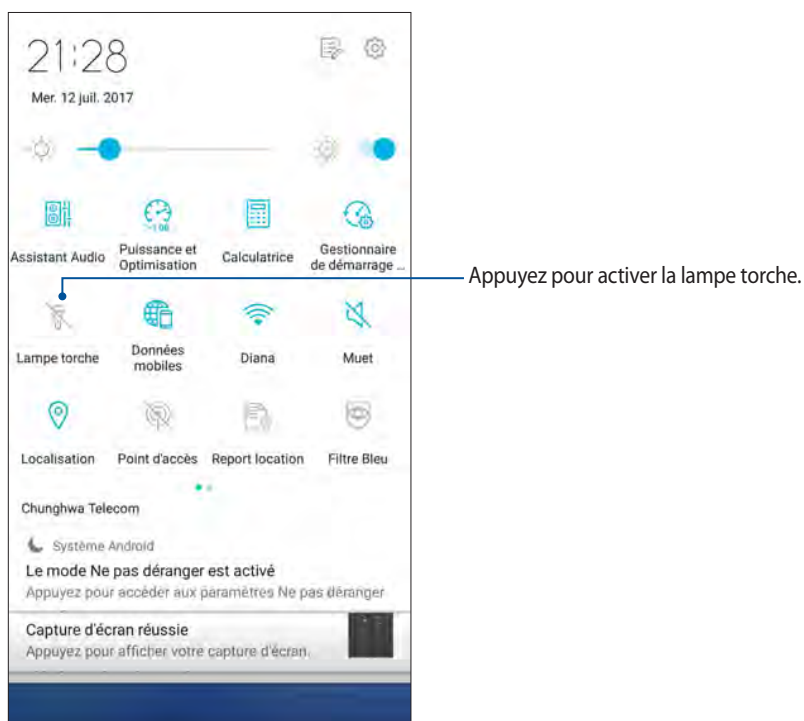



## Puissance et Optimisation

La fonctionnalité Puissance et Optimisation permet d'optimiser les performances d'un appareil après une longue utilisation, et de fermer les applications inutilisées qui s'exécutent en arrière-plan afin d'augmenter l'espace de mémoire système disponible et prolonger la durée de vie de la batterie.

Pour ouvrir l'application Puissance et Optimisation :

- Appuyez sur l'icône dédiée à la Puissance et Optimisation dans le panneau des réglages rapides.

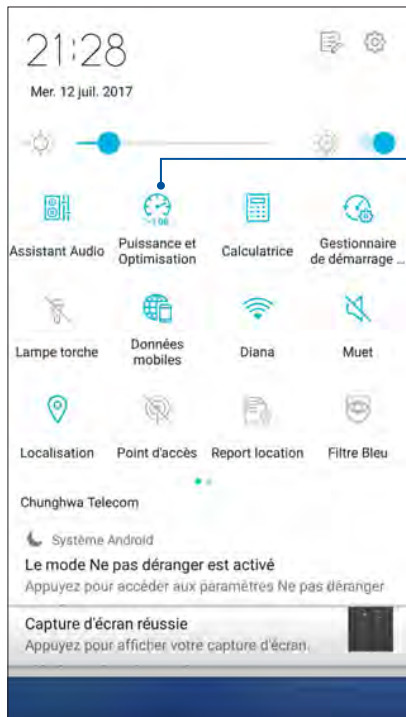

Appuyez pour utiliser la fonctionnalité Puissance et Optimisation.

## Calculatrice

Il suffit d'effectuer un glissement et une frappe pour ouvrir la calculatrice. L'application Calculatrice est aisément accessible à partir du panneau des réglages rapides. Appuyez sur l'icône dédiée à la calculatrice pour démarrer vos calculs.

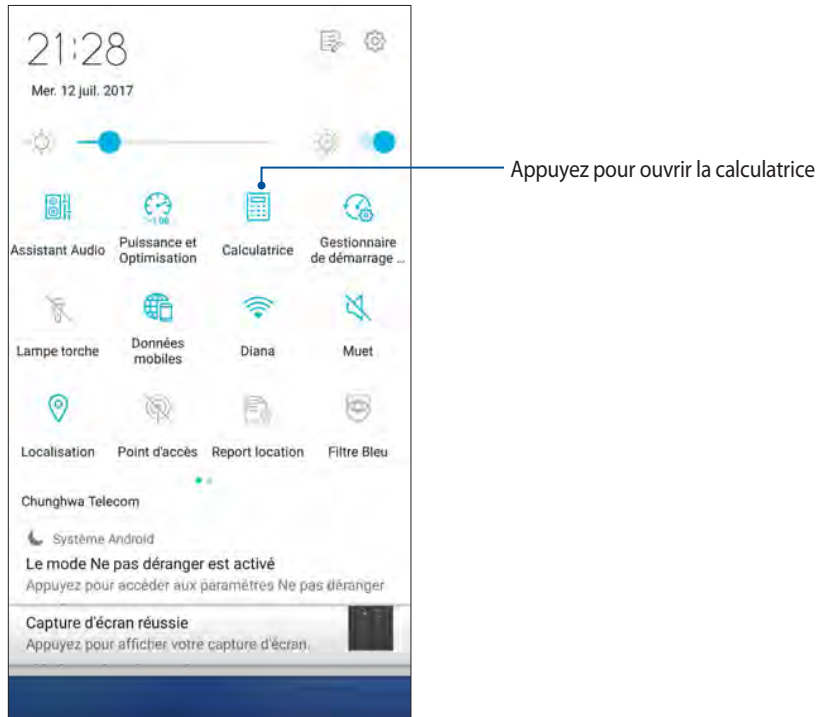

## Écran de la calculatrice

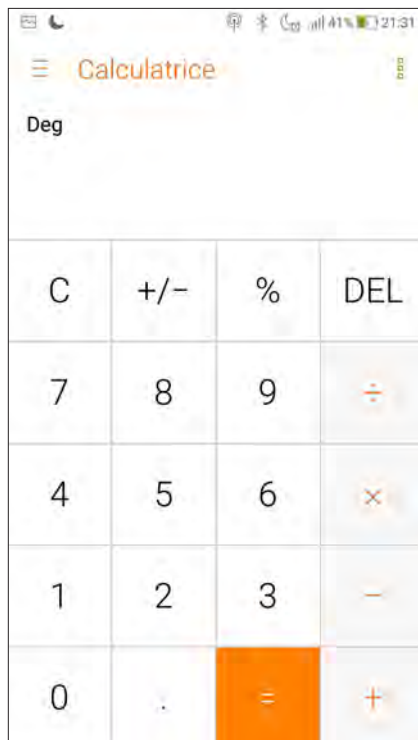

## Gestionnaire de démarrage automatique

Le gestionnaire de démarrage automatique permet de libérer de la mémoire et de prolonger la durée de vie de la batterie.

Pour ouvrir le Gestionnaire de démarrage automatique :

- Appuyez sur l'icône dédiée au Gestionnaire de démarrage automatique dans le panneau des réglages rapides.

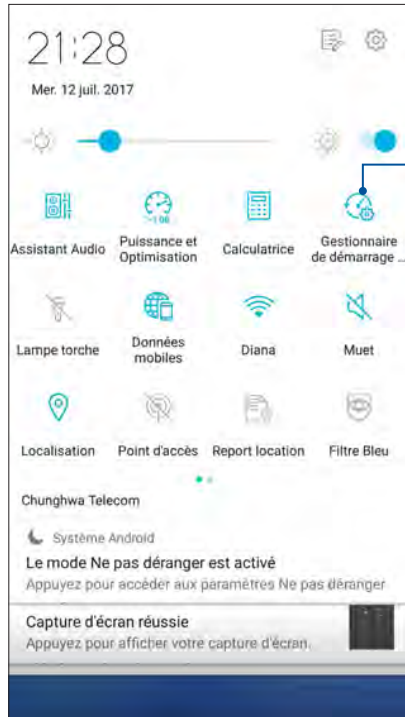

Appuyez pour ouvrir le gestionnaire de démarrage automatique

## L'écran du gestionnaire de démarrage automatique

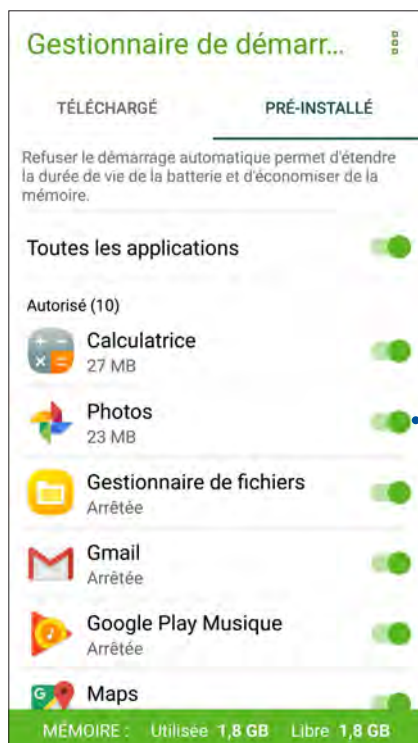

Déplacez pour autoriser ou ne pas autoriser le démarrage automatique d'une application

## Magnétophone

Enregistrez des fichiers audio avec votre téléphone ASUS par le biais de l'application Magnétophone.

### Ouvrir le magnétophone

À partir de l'écran d'accueil, appuyez sur  > **Magnétophone**.

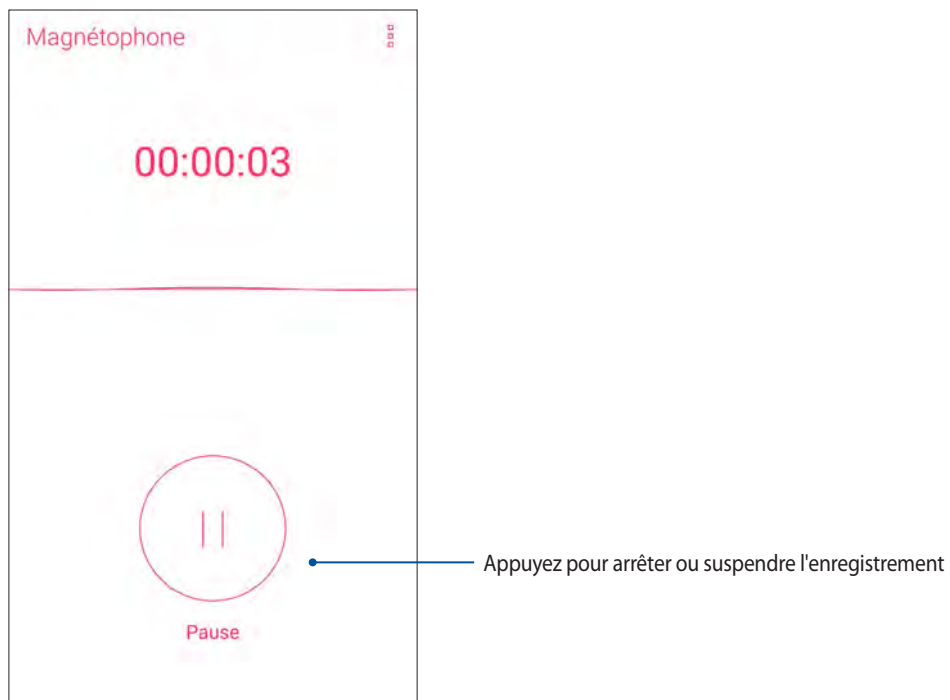
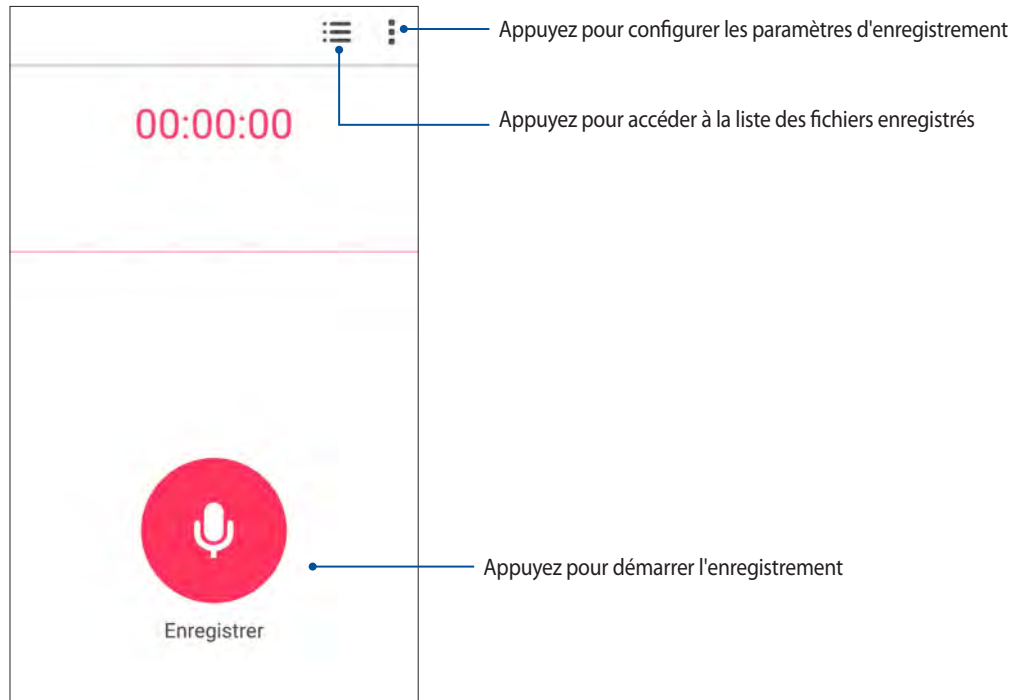

## Suspendre un enregistrement

Lorsqu'un enregistrement a été suspendu, vous pouvez choisir de reprendre, de supprimer ou d'enregistrer l'enregistrement.

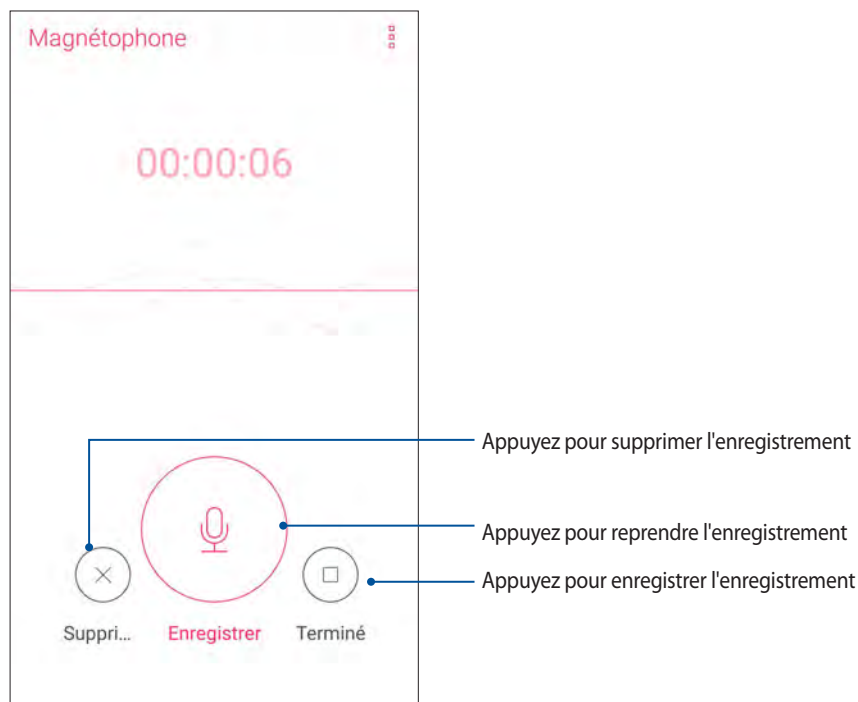

## Liste d'enregistrement

À partir de la liste d'enregistrement, vous pouvez lire, renommer, partager ou supprimer un enregistrement.

Pour afficher la liste des fichiers enregistrés, appuyez sur  à partir de l'écran principal de l'application Magnétophone.

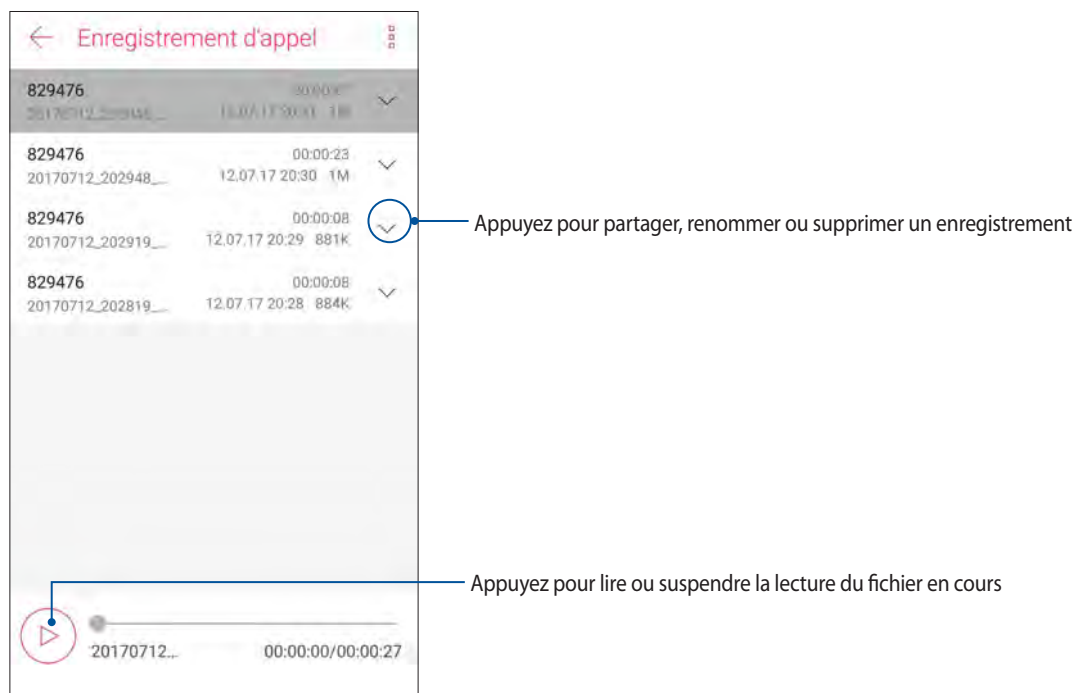

## Mobile Manager

ASUS Mobile Manager offre une interface intégrée pour des applications conçues pour optimiser les performances de l'appareil, gérer la batterie, l'utilisation des données et les notifications du système.

Pour ouvrir ASUS Mobile Manager, appuyez sur  > **Mobile Manager** à partir de l'écran d'accueil.

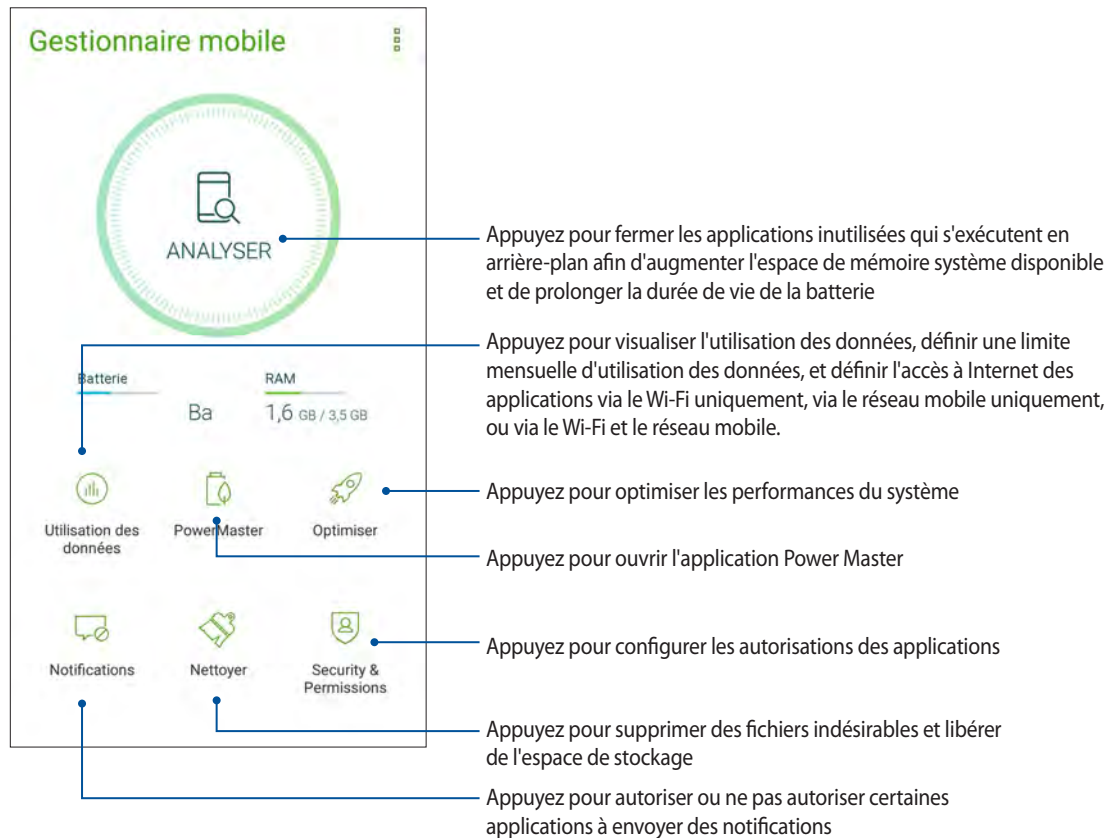

## Filtre bleu

Le mode Filtre bleu fournit un écran doux ressemblant à du papier qui réduit la fatigue oculaire pour une lecture confortable sur votre téléphone ASUS.

Pour activer le mode Filtre bleu :

- Appuyez sur l'icône dédiée au mode Filtre bleu dans le panneau des réglages rapides.

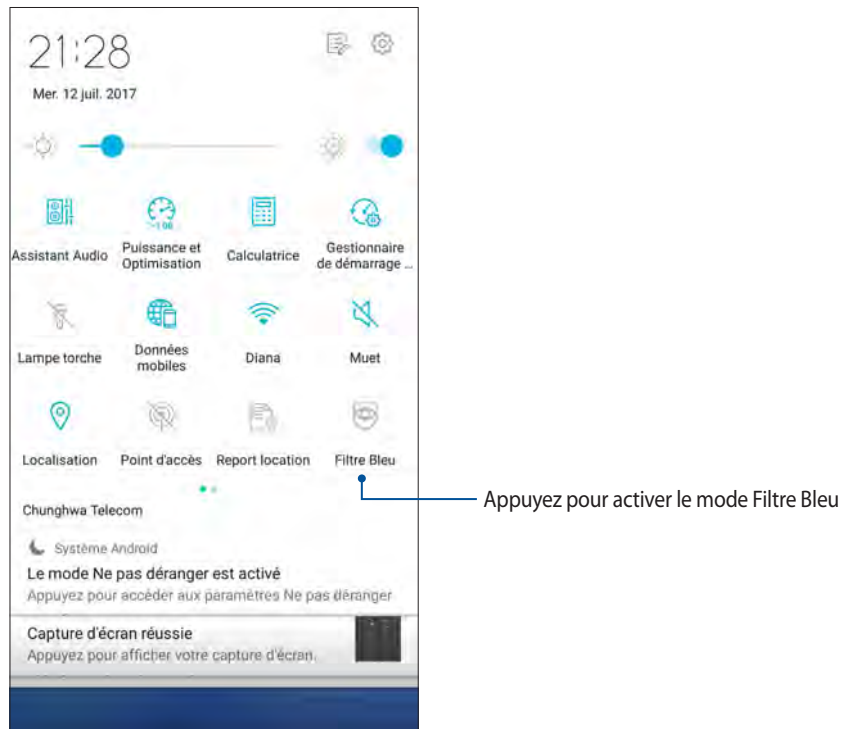

## Mettre à jour votre appareil

Vérifiez régulièrement la disponibilité des mises à jour du système d'exploitation Android et de vos applications pour profiter pleinement des dernières fonctionnalités disponibles pour votre téléphone.

### Mettre à jour le système d'exploitation

1. Appuyez sur  puis appuyez sur **Paramètres**.
2. Sur l'écran Paramètres, faites glisser vers le bas pour afficher plus d'éléments, puis appuyez sur **Mises à jour du système > Vérifier**.

---

**REMARQUE :** La date et l'heure de la dernière vérification des mises à jour apparaissent également dans cette fenêtre.

---

### Stockage

Vous pouvez stocker vos données, applications ou fichiers sur l'appareil (support de stockage interne), sur une carte mémoire microSD ou sur un support de stockage dans le Cloud. Une connexion internet est requise pour transférer ou télécharger des fichiers vers un service de stockage dans le Cloud. Utilisez le câble USB fourni pour transférer des fichiers entre votre téléphone et un ordinateur.

### Sauvegarde et réinitialisation

Vous pouvez sauvegarder vos données, vos mots de passe Wi-Fi et d'autres paramètres sur les serveurs de Google.

1. À partir de l'écran d'accueil, appuyez sur  puis appuyez sur **Paramètres > Sauvegarde et réinitialisation**.
2. Les options suivantes sont dès lors disponibles :
  - **Sauvegarder mes données :** Cette fonctionnalité permet de sauvegarder vos données, vos mots de passe Wi-Fi et d'autres paramètres sur les serveurs de Google.
  - **Compte de sauvegarde :** Cette option permet de spécifier le compte associé au service de sauvegarde.
  - **Restaurer automatiquement :** Cette fonctionnalité facilite la restauration des données sauvegardées lors de la réinstallation d'une application.
  - **Rétablir la configuration d'usine :** Efface toutes les données du téléphone.



## Sécurisation de votre téléphone ASUS

Utilisez les fonctions de sécurité de votre téléphone ASUS pour empêcher l'accès non autorisé aux informations.

### Déverrouiller l'écran

Lorsque l'écran est verrouillé, vous pouvez le déverrouiller par le biais de diverses méthodes de sécurité.

1. Appuyez sur  puis sur **Paramètres > Sécurité**.
2. Appuyez sur **Verrouillage de l'écran** puis sélectionnez l'option de verrouillage souhaitée.

---

#### REMARQUES :

- Consultez la section **Options de verrouillage de l'écran** pour plus d'informations.
  - Pour n'utiliser aucune méthode de verrouillage d'écran, appuyez sur l'option **Aucune** de l'écran **Sélect. verr. écran**.
- 

### Options de verrouillage de l'écran

Sélectionnez l'une des options suivantes pour verrouiller l'écran de votre téléphone ASUS.

#### Balayer l'écran

Faites glisser vers le haut pour déverrouiller votre téléphone ASUS.

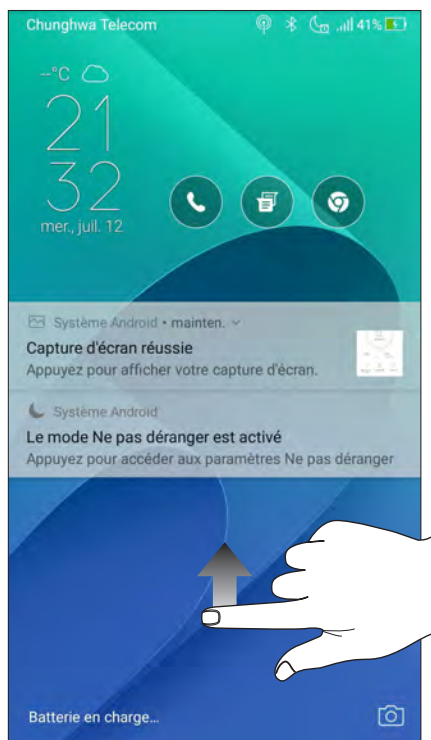

## Code PIN

Entrez un minimum de quatre chiffres pour configurer le déverrouillage par code PIN.

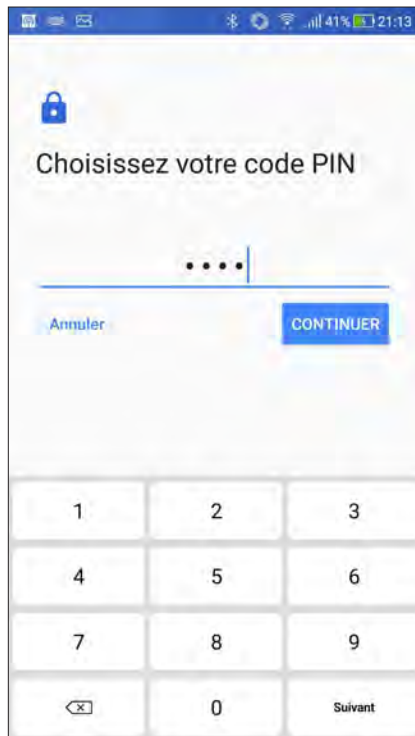

---

**IMPORTANT !** Veillez à bien mémoriser votre code PIN.

---

## Schéma

Faites glisser votre doigt sur les points pour créer un schéma.



---

**IMPORTANT !** Vous pouvez créer un schéma à partir d'un minimum de quatre points. Veillez à bien mémoriser votre schéma.

---

## Mot de passe

Entrez un minimum de quatre caractères pour configurer un mot de passe.



---

**IMPORTANT !** Veillez à bien mémoriser votre mot de passe.

---

## Configuration des autres options de sécurité

En plus de la méthode de verrouillage de l'écran, vous avez également accès aux options suivantes à partir du menu de verrouillage de l'écran :

- **Accès rapide** : Placez cette option sur **OUI** pour pouvoir accéder à certaines applications à partir de l'écran de verrouillage.
- **Appareil photo instantané** : Placez cette option sur **OUI** pour pouvoir ouvrir l'application Appareil photo, même lorsque l'appareil est en veille, en appuyant simplement deux fois sur la touche de réglage du volume.
- **Message sur l'écran de verrouillage** : Appuyez sur cette option pour éditer les informations personnelles que vous souhaitez voir apparaître sur l'écran de verrouillage.

## Obtenir les informations de votre téléphone

Il est important de connaître certaines informations d'identification de votre téléphone, telles que le numéro de série, l'identifiant IMEI (International Mobile Equipment Identity) ou le nom du modèle.

En effet, en cas de perte ou de vol de votre appareil, il est vital de communiquer ces informations à votre opérateur de téléphonie mobile afin que celui-ci puisse plus facilement bloquer l'accès non autorisé à votre téléphone.

Pour afficher les informations d'identification de votre téléphone :

1. Appuyez sur  puis appuyez sur **Paramètres**.
2. Faites glisser la liste des éléments disponibles, puis appuyez sur **À propos**. Cet écran liste de nombreuses informations sur l'état, le modèle, la version du système d'exploitation, les composants matériels et logiciels de votre téléphone.
3. Pour afficher le numéro de série, le numéro de contact SIM et l'IMEI de votre téléphone ASUS, appuyez sur **État**.

# Appendice

## Notices

### Conformité aux directives sur les équipements radio de l'UE

Déclaration simplifiée de conformité de l'UE

Par la présente, ASUSTek Computer Inc. déclare que cet appareil radio de type ASUS\_Z01MD/Z01MDA est conforme à la directive 2014/53/UE. La déclaration de conformité de l'UE peut être téléchargée à partir du site internet suivant : <https://www.asus.com/support/>. (Recherchez ZD552KL)

#### Tableau de sortie de fréquence radio

Éléments	Fréquence radio maximale en sortie	
Bluetooth	Fréquence radio Bluetooth (2400~2483.5 MHz)	10 (dBm)
	Bluetooth 4.0-LE (2400~2483.5 MHz)	8 (dBm)
WLAN	2.4GHz 802.11b (2400~2483.5 MHz)	17 (dBm)
	2.4GHz 802.11g (2400~2483.5 MHz)	14 (dBm)
	2.4GHz 802.11n HT20 (2400~2483.5 MHz)	12 (dBm)
GSM	GSM 900 Burst (880~915 ; 925~960 MHz)	33.5 (dBm)
	GSM 1800 Burst (1710~1785 ; 1805~1880 MHz)	30.5 (dBm)
WCDMA	Bande I WCDMA (1920~1980 ; 2110~2170 MHz)	24 (dBm)
	Bande VIII WCDMA (880~915 ; 925~960 MHz)	24 (dBm)

Éléments	Fréquence radio maximale en sortie	
LTE	Bande I LTE (1920~1980 ; 2110~2170 MHz)	23.5 (dBm)
	Bande III LTE (1710~1785 ; 1805~1880 MHz)	23.3 (dBm)
	Bande VII LTE (2500~2570 ; 2620~2690 MHz)	23.6 (dBm)
	Bande VIII LTE (880~915 ; 925~960 MHz)	23.8 (dBm)
	Bande XX LTE (832~862 ; 791~821 MHz)	23.7 (dBm)
	Bande XL LTE (2300~2400 MHz)	23.7 (dBm)

**REMARQUE :** Ce tableau de fréquence radio en sortie est destiné uniquement aux États membres de l'UE, aux États membres de l'EEE, aux États membres de l'AELE et à la Turquie. La plage de fréquences et la puissance de sortie des fréquences radio peuvent varier des autres pays non membres de l'UE.

### Informations concernant l'exposition aux fréquences radio et conformité à la limite de DAS

Ce produit ASUS a été testé et est conforme à la limite de DAS européenne. La limite de DAS est de 2,0 W/Kg dans les pays qui fixent la limite moyenne sur 10 g de tissus humains. Les valeurs de DAS spécifiques maximales pour cet appareil :

Tête : 0,759 W/Kg

Corps : 1,290 W/Kg

Lorsque vous transportez ou utilisez cet appareil en le portant sur le corps, utilisez un accessoire agréé tel qu'un étui ou maintenez-le à une distance de 0,5 cm du corps pour assurer la conformité aux exigences concernant l'exposition aux fréquences radio (RF).

## Précautions d'emploi de l'appareil

- N'utilisez pas ce produit ASUS dans certaines situations (en conduisant) et certains lieux (les avions, les hôpitaux, les stations-service et les garages professionnels dans lesquels ils sont proscrits).
- Évitez d'utiliser cet appareil à proximité de dispositifs médicaux implantés lors d'un appel téléphonique. Si vous portez un implant électronique (stimulateurs cardiaques, pompes à insuline, neurostimulateurs...), veuillez impérativement respecter une distance minimale de 15 centimètres entre cet appareil et l'implant pour réduire les risques d'interférence. Lors d'un appel, veuillez impérativement utiliser l'appareil du côté opposé à l'implant afin de l'éloigner au maximum de l'implant.

## Conseils d'utilisation

- Les conseils présents dans ce paragraphe sont donnés par simple mesure de prudence, aucun danger lié à l'utilisation de ce type d'appareil n'ayant été constaté.
- Utilisez le kit oreillette (ou kit piéton) pendant vos appels téléphoniques. Il permet de réduire l'exposition de votre tête aux ondes radio. Toutefois, lorsque vous utilisez un kit oreillette ou casque audio, restez attentif à l'environnement qui vous entoure (passages piéton, lieux potentiellement dangereux...).
- Tenez, avec ou sans kit oreillette, votre appareil ou tout autre terminal mobile à distance du ventre des femmes enceintes et du bas-ventre des adolescents.
- Utilisez également les fonctions SMS ou internet de votre appareil. Ces fonctions nécessitent que l'on regarde l'écran de l'appareil et par conséquent que l'on tienne l'appareil éloigné de sa tête et de son tronc ce qui réduit l'exposition.
- Utilisez l'appareil dans de bonnes conditions de réception pour minimiser le niveau de rayonnement. L'appareil ajuste automatiquement sa puissance d'émission en fonction des signaux radio qu'il reçoit du réseau de votre opérateur. La réception est de bonne qualité lorsque l'appareil indique 4 à 5 barrettes sur l'écran. Ce n'est pas toujours le cas dans certaines zones ou situations, notamment dans les parkings souterrains, dans les ascenseurs, en train ou en voiture ou tout simplement dans un secteur mal couvert par le réseau.

## Marque CE



## Exigence de sécurité électrique

Les produits utilisant des courants électriques nominaux pouvant atteindre 6 A et pesant plus de 3 Kg doivent utiliser des cordons d'alimentation supérieurs ou équivalents à : H05VV-F, 3G, 0.75 mm<sup>2</sup> ou H05VV-F, 2G, 0.75 mm<sup>2</sup>.

## Services de reprise et de recyclage

Les programmes de recyclage et de reprise d'ASUS découlent de nos exigences en terme de standards élevés de respect de l'environnement. Nous souhaitons apporter à nos clients des solutions permettant de recycler de manière responsable nos produits, batteries et autres composants ainsi que nos emballages. Veuillez consulter le site <http://csr.asus.com/english/Takeback.htm> pour plus de détails sur les conditions de recyclage en vigueur dans votre pays.

## Notice relative au revêtement de l'appareil

---

**IMPORTANT !** Pour maintenir le niveau de sécurité électrique et fournir une meilleure isolation, un revêtement a été appliqué pour isoler le châssis de cet appareil. Veuillez toutefois noter que les zones de l'appareil où se trouvent les différentes interfaces de connexion ne disposent pas de ce revêtement spécial.

---

## Notice Green ASUS

ASUS se dévoue pour concevoir des produits et des emballages respectueux de l'environnement pour protéger la santé des utilisateurs et protéger l'environnement. La réduction du nombre de pages de ce manuel est conforme aux directives en matière de réduction des émissions de carbone.

Pour consulter le mode d'emploi complet et obtenir d'autres informations sur ce produit, visitez le site de support ASUS à l'adresse suivante : <https://www.asus.com/support>.

Modèle : ASUS_Z01MD (ZD552KL) ASUS_Z01MDA (ZD552KL)
--

<b>Fabricant :</b>	ASUSTeK Computer Inc.
<b>Adresse :</b>	4F, No.150, LI-TE RD., PEITOU, TAIPEI 112, TAIWAN
<b>Représentant légal en Europe :</b>	ASUS Computer GmbH
<b>Adresse :</b>	HARKORT STR. 21-23, 40880 RATINGEN, GERMANY