



MARQUE: CALOR

REFERENCE: EP 4633 C5

CODIC: 2411253



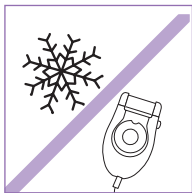
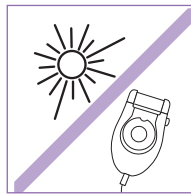
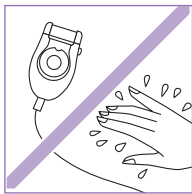
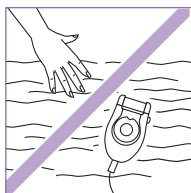
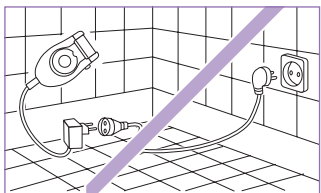
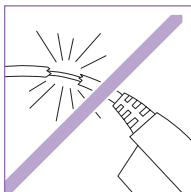
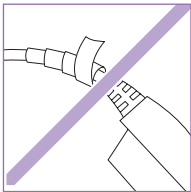
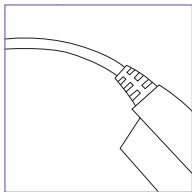
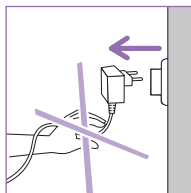
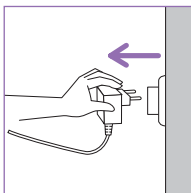

# Français

## 1 Description de votre appareil

- 1 • Capuchon (mod. EP4630)
- 2 • Tête d'épilation
- 3 • Billes de massage
- 4 • Pinces
- 5 • Bouton d'éjection de la tête amovible
- 6 • Interrupteur deux vitesses et arrêt
- 7 • Bloc d'alimentation
- 8 • Brossette de nettoyage
- 9 • Tête Exfoliation (mod. EP4630)
- 10 • 2 rouleaux exfoliants
- 11 • Accessoire Zones Sensibles (mod. EP4630)

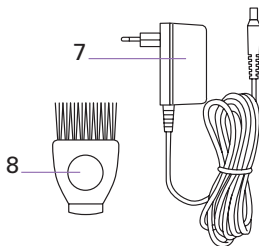
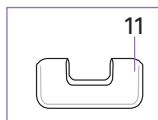
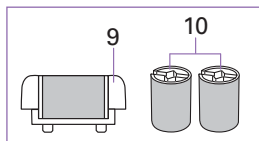
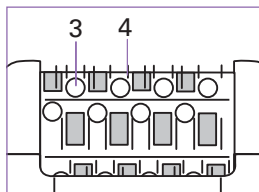
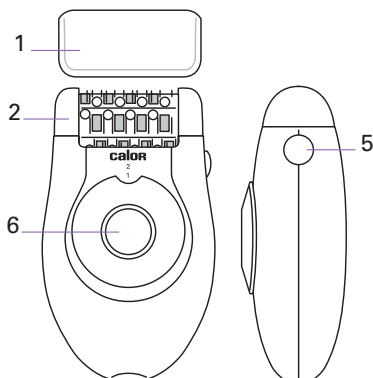

• *Fonction anti-douleur :*

Votre appareil est équipé d'un système de billes de massage apaisantes intégrées dans la tête d'épilation. Ces billes massent la peau pour réduire la sensation de douleur liée à l'épilation.

## 2 Sécurité

**Tension : Vérifiez que la tension indiquée sur votre appareil corresponde à celle de votre installation électrique. Toute erreur de branchement peut causer des dommages irréversibles non couverts par la garantie.**

Débranchez l'appareil avant toute intervention et après chaque utilisation.

Cet appareil est réservé à un usage domestique et personnel seulement.

L'épilateur doit être exclusivement utilisé avec le bloc d'alimentation fourni N° EM.2A2.

Ne pas utiliser le bloc d'alimentation pour un autre usage que celui de l'épilateur.

Ne jamais utiliser l'appareil (épilateur ou bloc d'alimentation) s'il est endommagé, en cas d'anomalie de fonctionnement ou après une chute (des dommages non visibles peuvent être préjudiciables à votre sécurité).

Lorsque l'appareil est en marche, il ne doit pas rentrer en contact avec les cils, les cheveux, les vêtements, ou tout autre objet, afin d'éviter tout risque de blessure ou de blocage de l'appareil.

Cet appareil n'est réparable qu'à l'aide d'outils spéciaux.

Pour tout problème d'après-vente (épilateur et bloc d'alimentation), adressez-vous à votre revendeur habituel ou à un Centre de Service agréé.

Nous déclinons toute responsabilité pour d'éventuels dommages résultant d'une mauvaise utilisation de l'appareil ou d'un usage autre que celui prévu dans la présente notice.

N'utilisez pas l'épilateur :

- sur le visage
- sur une peau blessée
- sur les zones à risques (varices, grains de beauté, marques de naissance)
- si vous souffrez d'affections cutanées (eczéma, inflammations, acné).

Pour des raisons d'hygiène, nous vous recommandons de ne pas prêter votre appareil même dans votre environnement proche.

Une surveillance étroite est nécessaire lorsque l'appareil est utilisé sur ou en la présence d'enfants ou de personnes invalides.

### 3 Préparation de la peau

Votre peau doit être propre et sèche.

- N'appliquez ni crème, ni produit hydratant avant l'épilation.
- Si votre méthode d'épilation était le rasoir :
- Lors des premières séances d'épilation, votre peau pourra vous paraître plus sensible, car les poils ont été rendus plus épais et plus durs par le rasage. Cette sensation s'atténuera grâce à votre épilateur : les poils repousseront avec moins de vigueur et deviendront plus fins.
- Votre épilateur sera beaucoup plus efficace et facile à utiliser si vous vous en servez régulièrement.

---

Nous vous conseillons de vous épiler dès la repousse

---

### 4 Branchement de l'appareil

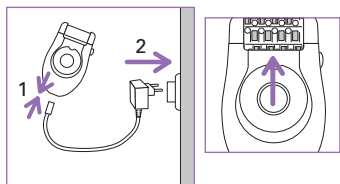

### 5 Arrêt de l'appareil

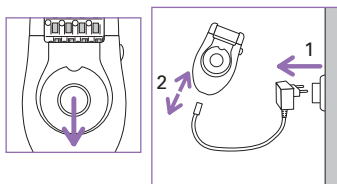

### 6 Gommage

Le gommage va vous permettre :

---

De limiter la repousse des poils sous cutanés, dans le cadre d'une pratique régulière.

Nous vous conseillons vivement d'utiliser la Tête Exfoliation 2 jours après l'épilation pour éviter d'agresser votre peau.

- Ne pas utiliser simultanément un gel ou une crème gommante
  - Ne jamais procéder au gommage sur les zones sensibles (aisselles / maillot / visage)
-

- Après le gommage, nous vous recommandons de passer un gant humide pour évacuer les peaux mortes.
- Bien sécher la peau après.

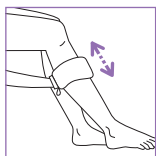

## • Mode opératoire

- Oter la tête d'épilation en appuyant sur le bouton d'éjection
- Cliquer la Tête Exfoliation sur l'appareil
- Positionner l'interrupteur sur « 1 »
- Procéder au gommage selon un mouvement lent de va et vient.

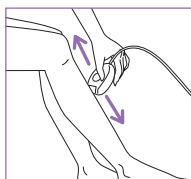
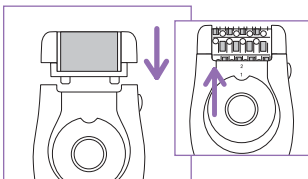
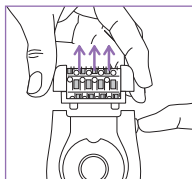

Lors d'une première utilisation de la fonction exfoliation ou si votre peau est fragile, nous vous recommandons :

1. d'humidifier votre peau préalablement au peeling, à l'aide d'un coton ou d'un gant
2. de procéder, avec l'appareil, à des mouvements lents, en douceur
3. de ne pas passer plus de 2 fois au même endroit.

## **Remplacement du rouleau exfoliant**

- Oter la Tête Exfoliation de l'appareil en appuyant sur le bouton d'éjection.
- A l'aide de l'extrémité plastique (a) de la brosette décliper le rouleau en procédant de la façon suivante :
  1. Retourner la Tête Exfoliation et la maintenir en positionnant le pouce et l'index sur les extrémités latérales.
  2. Tourner le rouleau afin de placer la fente du rouleau en position centrale.
  3. Insérer l'extrémité plastique de la brosette dans la fente, en poussant afin d'éjecter le rouleau.

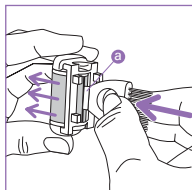
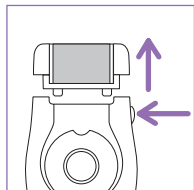

4. Placer le nouveau rouleau en emboîtant les ailettes (b) du support exfoliant dans la fente du rouleau et pousser jusqu'au clic !

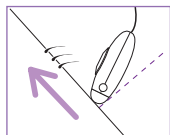
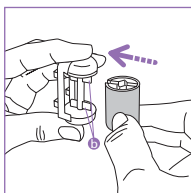

## 7 Épilation des jambes

- Pour une épilation optimale, nous vous recommandons d'incliner légèrement votre épilateur vers votre peau, dans le sens de l'épilation, comme indiqué sur le schéma.

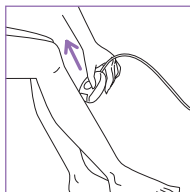
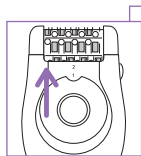

- Positionner l'interrupteur sur "2". L'interrupteur doit toujours rester visible pendant l'utilisation.

- Épilez-vous à rebrousse-poils, **lentement, sans appuyer.**

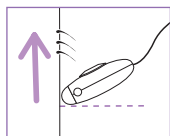

## 8 Épilation des zones sensibles (EP4630)

- Pour une épilation optimale, nous vous recommandons d'incliner légèrement votre épilateur vers votre peau, dans le sens de l'épilation, comme indiqué sur le schéma.

• Préparation de la zone à épiler :

- Couper les poils trop longs, supérieurs à 1 cm.

- Sécher parfaitement la zone pour retirer toutes traces de déodorant ou de transpiration.

- Si vous n'avez pas l'habitude de vous épiler les aisselles et le maillot avec un épilateur, nous vous recommandons d'utiliser l'accessoire Zones Sensibles.

- Emboîter l'accessoire Zones Sensibles sur la tête d'épilation jusqu'au clic.

- Positionner l'interrupteur sur "1".

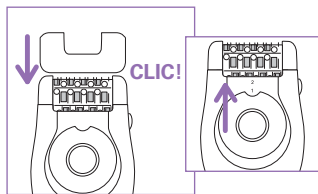

Épilez-vous à rebrousse poils, lentement sans appuyer.

• **Pour les aisselles :**

- D'abord de bas en haut ...
- .. puis de haut en bas.

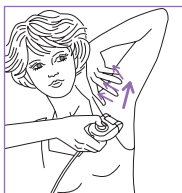

**Impératif :**

- a) Garder le bras levé et tendu pendant toute l'épilation.
- b) Tendre la peau, pour plus de facilité.

• **Pour le maillot :**

**Impératif :**

bien tendre la peau

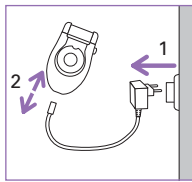
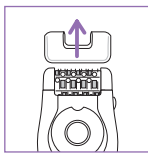
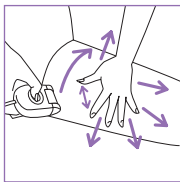

Après utilisation, retirer l'accessoire Zones Sensibles et débrancher votre appareil.

## 9 Entretien de l'appareil

• **Nettoyage de la tête d'épilation :**

- 1. Débrancher l'appareil.
- 2. Appuyer sur le bouton d'éjection de la tête et ôter la tête d'épilation.
- 3. Passer la tête d'épilation sous l'eau froide du robinet en faisant tourner manuellement la tête pendant 5 à 10 secondes.

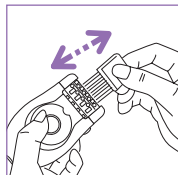
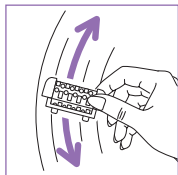
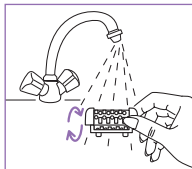
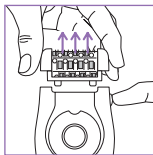
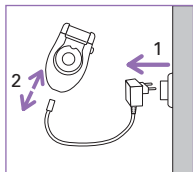

**4. Secouer vivement la tête d'épilation puis la sécher à l'aide d'une serviette avant de la replacer sur l'appareil.**

Vous pouvez également utiliser la brosse de nettoyage fournie.



• **Nettoyage de l'accessoire Zones Sensibles (mod. EP4630) :**

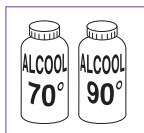

• **Nettoyage de la Tête Exfoliation :**



Nous vous recommandons de changer le rouleau exfoliant toutes les 3 séances de gommage ou lorsque celui-ci est usé.



Ne pas nettoyer le rouleau sous l'eau.

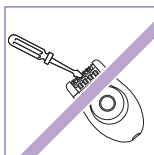

- Eviter d'appliquer de l'alcool sur le corps de l'appareil pour ne pas dégrader ses couleurs.

- Ne pas utiliser d'outil métallique ou tranchant.

## 10 Soins de la peau

Les petits points rouges qui apparaissent après l'épilation prouvent que vos poils ont bien été arrachés ; ils disparaîtront rapidement. Pour cette raison, épiliez-vous de préférence le soir. **Appliquez si besoin, une crème apaisante après épilation.**

## 11 Participons à la protection de l'environnement !

Votre appareil contient de nombreux matériaux valorisables ou recyclables. Confiez celui-ci dans un point de collecte ou à défaut dans un centre service agréé pour que son traitement soit effectué.



# ACHAT D'ACCESSOIRES

• L'accessoire contenant les rouleaux exfoliants pour l'épilateur (EP4630) est disponible dans votre point de vente habituel et auprès des centres de services agréés Calor sous la référence ci-dessous :

- réf. XD3630 : 5 recharges de rouleaux exfoliants.

• Toutefois et pour la France métropolitaine seulement, si vous ne le trouvez pas en magasin, vous pouvez le commander via internet : [www.calor.fr](http://www.calor.fr)

Les articles demandés vous parviendront alors par correspondance sous huit jours à réception de votre commande.

• Vous pouvez également les commander en retournant le bulletin ci-contre dûment complété et accompagné de votre règlement à l'adresse suivante :

**SIS - BP 1 - 70310 FAUCOGNEY**

## BON DE COMMANDE D'ACCESSOIRES

France métropolitaine exclusivement



• réf. XD3630co : 5 recharges de rouleaux exfoliants.

### Quantités commandées :

Réf.	Quantités d'accessoires	Prix unitaire TTC	Prix total
XD3630		6.99 €	
		Frais de port	2.29 €
		<b>Prix total</b> <small>incluant les frais de port</small>	

### MODE DE PAIEMENT :

chèque : libellé à l'ordre de SIS

par carte bancaire :

remplir les mentions obligatoires n° de carte, période de validité, date de commande et votre signature.

N° de carte : .....

Valable jusqu'au : .....

Inscrivez votre n° de contrôle .....

*Le numéro de contrôle est composé des 3 derniers chiffres qui figurent au dos de votre carte bancaire dans l'espace réservé à votre signature.*

*Il s'agit d'un nouvel élément de contrôle sécurisant vos transactions par carte bancaire.*

Date : .....

Signature : .....

COORDONNÉES : .....

Nom, Prénom : .....

Adresse de livraison : .....

N° de tél : .....

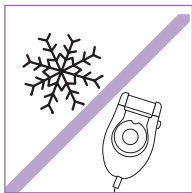
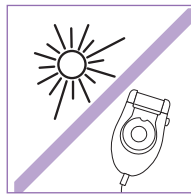
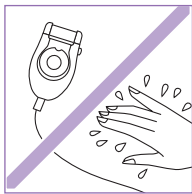
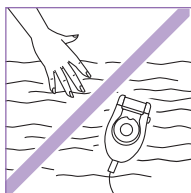
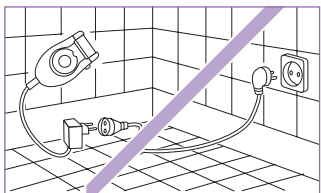
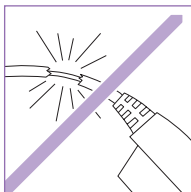
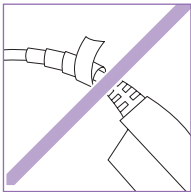
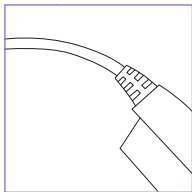
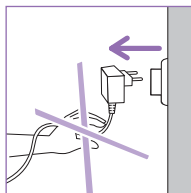
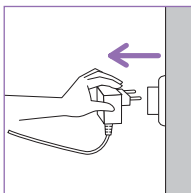

# CERTIFICAT DE GARANTIE / GARANTIEBEWIJS

référence produit/referentie produkt :

date d'achat/aankoopdatum :

cachet du vendeur/stempel verdeler :

## FRANCE

En plus de la garantie légale qui découle des articles 1641 et suivants du Code Civil, due en tout état de cause sur des défauts et vices cachés de l'appareil, Calor assure une garantie contractuelle de 1 an à partir de la date d'achat, sauf législation spécifique à votre pays.

Cette garantie (pièces et main d'œuvre) ne couvre pas les bris par chute et choc, les détériorations provoquées par un emploi anormal, les erreurs de branchement, le non-respect des conditions d'utilisation prescrites dans la notice d'emploi ou les réparations ou vérifications effectuées par des personnes non qualifiées par Calor.

### **Pour être valable, ce bon de garantie doit être :**

- 1- certifié par le vendeur (date et cachet)
- 2- joint à l'appareil en cas de réparation sous garantie

## BELGIQUE /BELGIË

Calor garantit cet appareil contre tous défauts et vices cachés 1 an à partir de la date d'achat sauf législation spécifique à votre pays. Cette garantie (pièces et main d'œuvre) ne couvre pas les bris par chute et choc, les détériorations provoquées par un emploi anormal, les erreurs de branchement, le non-respect des conditions d'utilisation prescrites dans la notice d'emploi ou les réparations ou vérifications effectuées par des personnes non qualifiées par Calor.

Calor waarborgt dit apparaat tegen alle fouten en verborgen gebreken gedurende 1 jaar na datum van aankoop, uit gezonderd eventuelle specifieke wetgeving in uw land.

Deze garantie (onderdelen en arbeidslonen) dekt niet de breuk door val of schok, beschadigingen veroorzaakt door abnormaal gebruik, vergissingen bij de elektrische aansluitingen, het niet-naleven van de gebruiksvoorwaarden voorgeschreven in de gebruiksaanwijzing en de herstellingen of het nazicht uitgevoerd door andere personen dan deze erkend door Calor.

### **Om geldig te zijn, moet dit garantiebewijs :**

- 1- Voor waar verklaard worden door de verkoper (datum en stempel).
- 2- Bij het apparaat gevoegd worden in geval van herstelling onder waarborg.